EL ADELANTADO DE SEGOVIA

Año CVIII • Número 34.063 • www.eladelantado.com • **Viernes 6 de marzo de 2009** • **1'10 €**

Diario Independiente fundado en 1901 por Don Rufino Cano de Rueda

SEGOVIA / 10

Expertos de varios países estudian en Segovia la puesta en marcha del Tratado de Argel

SEGOVIA / 13

Sáenz de Santamaría y Carriedo presiden la constitución del comité de portavoces del PP de Segovia

DEPORTES / 35

La Gimnástica Segoviana celebrará una Asamblea el 12 de marzo para proponer elecciones anticipadas

▶**SANIDAD**

La Junta estudia modificar las DOTSE para poder crear cerca del hospital un aparcamiento

▶La Delegación Territorial ha propuesto cambiar la calificación de los terrenos próximos al centro sanitario para que "el Ayuntamiento ubique allí una zona de estacionamiento" ▶Municio aboga por marcar un control de accesos y estancias para los usuarios del parking del Sacyl SEGOVIA **6-7**

El viento azota la ciudad

FOTO: KAMARERO

▶**Las fuertes rachas que soplaron ayer en Segovia provocaron problemas en varias calles de la capital y causaron destrozos de importancia en el cuartel de la Policía Local** SEGOVIA **15**

Y ADEMÁS...

CAMPUS PÚBLICO: 312 días sin empezar las obras

INFRAESTRUCTURAS

El partido entre el Caja y el Inter peligra por culpa de las goteras en el Pedro Delgado

Las fuertes lluvias caídas durante los últimos días han afectado a diferentes zonas del interior del pabellón polideportivo, a través de los agujeros realizados para acometer las obras de reparación del techo DEPORTES **35**

INFRAESTRUCTURAS

PP y PSOE acuerdan en el Senado instar al cierre de la SG-20

La Comisión de Fomento aprobó ayer solicitar a Gobierno y Junta que firmen un convenio para cerrar la variante. SEGOVIA **11**

MUNICIPAL

Arahuetes valora el inicio del diálogo con el PP para trabajar juntos por la ciudad SEGOVIA **9**

SOCIEDAD

La Lotería Nacional deja en Carbonero el Mayor un premio de 1,5 millones de euros SEGOVIA **11**

SOCIEDAD

La fiesta de Los Gabarreros espera paliar el déficit turístico en El Espinar SEGOVIA **17**

Negocio & Estilo de Vida Castilla y León

La Comunidad concentra el 20 por ciento de la potencia eólica de España

Sólo faltan 3 días para estar en el aire...

cyl7 cyl8

|CARTAS AL DIRECTOR|
RAMIRO RIBAS NARVÁEZ

De Segovia 21

Señor director:

POR MEDIO DEL PRESENTE escrito deseo hacer llegar mi opinión sobre el complejo Segovia 21. Soy padre de familia numerosa y lucho cada día para poder sacarles adelante. Por motivo de ello, de mi trabajo, el pasado 22 de septiembre, mantuve dos reuniones diferentes con Jesús Postigo y con Atilano Soto, representantes de la Cámara de Comercio y Segovia 21, respectivamente. Posteriormente asistí a otro encuentro con Jesús Sánchez, a la sazón director de dicho complejo, donde se formalizó el encargo para realizar una maqueta de una futura escultura para la entrada a las instalaciones deportivas. Por ello recibí copia de algunos planos de la misma.

El 8 de octubre, una vez terminada la obra a escala, hablé de nuevo con Jesús Sánchez, para acercarme a llevársela. Quedó conmigo esa misma mañana, sobre las once, en las oficinas de dicho "complejo" ubicadas en la calle Fernán García, 1 - 2 Planta de Segovia capital.

Me personé en esas dependencias para entregarle la pieza, pero me comentó una de las secretarias que se acababa de ir de viaje. Me sorprendió mucho pues, como digo, acababa de hablar momentos antes con él en su oficina.

A partir de ese día y tras innumerables llamadas, me ha sido imposible volver a hablar con ellos.

Después me he enterado por terceras personas que mi trabajo no les encajaba. Hoy la he retirado.

Escribo esta carta no porque me hayan rechazado mi trabajo, ya que esas cosas pasan; sino porque han jugado con el pan de mis hijos durante tanto tiempo. No sé con quienes están acostumbrados a tratar.

Es la primera vez en mi vida que veo semejante comportamiento empresarial. Creo que para representar lo que se supone dicen representar, deberían tener el más elemental sentido de la educación.

|TRIBUNA| CLEMENTE SANZ BLANCO

Juan Carlos Montero, alcalde de San Pedro de Gaíllos

EL AYUNTAMIENTO de San Pedro de Gaíllos ha tenido siempre buenos alcaldes y también hay que resaltar que sus vecinos históricamente han sido depositarios de las grandes virtudes cívicas de la colaboración y del entendimiento y así, desde tiempos inmemoriales, las han ejercido con probada generosidad.

Siempre que he tenido ocasión, bien en público bien en privado, he alabado la gestión de los sucesivos alcaldes de mi pueblo y he reconocido su espíritu de sacrificio y capacidad de entrega y me resultaría difícil encontrar las palabras adecuadas para resaltar la labor encomiable que han realizado a favor del municipio y sus vecinos.

En estos momentos, cuando se acaba de inaugurar con toda serie de detalles- hasta con alfombra roja como si se tratara de la entrega de los OSCAR - el magnífico Museo del Paloteo, que recoge, después de un trabajo muy riguroso de investigación realizado por Arantza Rodrigo, las tradiciones más queridas de San Pedro de Gaíllos y su comarca, quiero hacer un reconocimiento público a la labor y perseverancia de su alcalde por hacer realidad un sueño que han albergado muchas generaciones de danzantes y con mucho esfuerzo y no menor ilusión han mantenido vivo en la conciencia de todos los hijos de San Pedro de Gaíllos y han sabido, a la vez, deleitar con el ritmo de sus bailes y danzas a los ciudadanos de muchos rincones de España.

Un gran acierto de la Corporación de San Pedro de Gaillos, presidida por Juan Carlos Montero, pues ha sabido conectar con las sensibilidades de un pueblo que históricamente ha tenido como bandera de su identidad cultural unas danzas de bailes y paloteos únicos que, mediante la participación de sus componentes en un conjunto armónico, han conformado la cultura de la colaboración y entendimiento de los vecinos de San Pedro de Gaíllos.

Juan Carlos Montero es de esos alcaldes que mantienen viva la democracia real con la participación de los vecinos del pueblo en los concejos abiertos que convoca para tratar aquellos asuntos que les afectan pero también ha demostrado su capacidad de diálogo abierto para debatir iniciativas que afectan a su municipio y de compromiso responsable en los temas que afectan al conjunto de los municipios de la zona, consciente de que la unión de todos los alcaldes hace más fácil la solución de los problemas.

Juan Carlos es un buen alcalde y una persona muy preparada para el cargo que desempeña y muy capacitada para desempeñar otros puestos de representación. Los hechos que lo demuestran son múltiples. El más reciente la creación del Museo del Paloteo pero, sobre todo, quiero resaltar, porque así lo he comprobado, su sentido de la amistad y de la responsabilidad que le hacen acreedor del afecto y confianza de sus vecinos.

Como hijo de San Pedro me siento orgulloso de mi alcalde.

|TRIBUNA| JUAN CARLOS VALVERDE SANCHO

Polémica por el Real Sitio

EL ÚLTIMO PLENO APROBÓ con los siete votos del grupo socialista contra los seis del resto de fuerzas la modificación o supuesta recuperación del nombre institucional de nuestro municipio a Real Sitio de San Ildefonso. Aclarando que desde que el visigodo Athal Wolf o Ataulfo, estableciera (según la "traditio") la Corona de España, para mí el Rey es el símbolo de la nación a través de los siglos. Yo no entro en si este nombre es el idóneo para dotar de más prestigio o para conseguir más recursos comercialmente como dice el alcalde.

En primer lugar el municipio ostenta el título de Real Sitio de forma innata desde que fuera lugar de residencia y recreo de los monarcas españoles, durante la dinastía de los Trastámara, Austrias y después de los Borbones. En segundo lugar bajo el punto de vista comercial, también es posible registrar la marca de "Real Sitio", aunque yo considero que sería más correcto "Reales Sitios" , ya que el municipio está compuesto por el núcleo principal del Real Sitio de la Granja de San Ildefonso, y las pedanías del Real Sitio de Valsaín, Real Aserrío de la Pradera de Navalhorno y Real Sitio de Riofrío. Luego además de la justificación histórica de la denominación, que parece tenerla, pero no la única ni la más antigua por supuesto, existe otra cuestión que es la costumbre. Una costumbre es una práctica social arraigada, que representa una voluntad colectiva y espontánea que debe ser general, constante, uniforme y duradera. Y en este caso señor alcalde, la costumbre que nos resulta más familiar a los habitantes actuales, dice que municipio recibe el nombre del núcleo principal, La Granja de San Ildefonso.

No obstante, con objeto de que ningún núcleo se pueda sentir discriminado sería bueno hacer una consulta popular, cuyo coste, abultado según ustedes, es inferior al que ya ha realizado cambiando unilateralmente el nombre mediante el estudio, folletos ya impresos, ropa de trabajo, etc.. . No señor alcalde, los votos no le legitiman para hacer de su capa un sayo, gestione con su confianza para todos, y consulte a su pueblo cuestiones tan importantes como de qué forma les gustaría identificarse. Winston Churchill dijo que, "la democracia es la necesidad de doblegarse de vez en cuando a las opiniones de los demás", sea demócrata señor Vázquez. Recapacite, y permítame despedirme con otra cita, el "Memento mori", una peculiar costumbre de la Roma antigua cuando un general desfilaba victorioso por las calles de Roma, tras él un siervo se encargaba de recordarle las limitaciones humanas para impedir que incurriese en la soberbia, pretendiendo a la manera de un dios omnipotente, usar su poder ignorando las limitaciones impuestas por la ley y la costumbre. Lo hacía pronunciando esta frase, "Respice post te! Hominem te esse memento!": "¡Mira tras de ti! Recuerda que eres un hombre"

|FRUTOS DE FRUTOS| MADRIGAL

|EL POSO DE LOS DÍAS| JOSÉ MARÍA PÉREZ DE COSSÍO

Más lágrimas que sudor

A LA HORA del mediodía, procuro servirme la sopa más bien tirando a espesa. Las lágrimas que el telediario arranca de mis ojos ya se encargaran de licuarla, que no enfriarla. Las emociones, cuando brotan, son tibias, y el llanto añade ese punto de sal que hace que la tensión bordee los valores recomendados por los facultativos.

Los menús que nos ofertan los informativos, son de los de agarrarse a la brocha pero sin quitar la escalera. Desde las cifras del paro que cabalgan sin bocado y con un jinete a la grupa que no distingue entre un jamelgo, un gabarrero, o un pura sangre, hasta las bandas de delincuentes mejor organizados y pertrechados que la división Brunete, sin omitir las violencias llamadas, incorrectamente, de género, cuando realmente no tiene nombre la crueldad que se nos describe entre plato y plato, hacen que los jugos gástricos se vean impotentes para que la digestión se realice a través de los conductos reglamentarios.

De la crisis. Las versiones son múltiples, cansinas, y contempladas según la localidad que en el patio de butacas ocupa cada comentarista. Para unos, la coartada es que se trata de un fenómeno que afecta a todo el mundo mundial, y que, como nosotros no somos mas guapos, nos hemos visto sumidos en ella, sin casi comérnoslo ni bebérnoslo. Comérselo, algunos sí se lo venían comiendo calentito y deshuesado. De lo de beber, por las incoherencias que se han argüido, unos cuantos sí han debido darle a la priva por lo bajini. Para otros, con las dioptrías mejor apañadas, la cosa ya venía cantada con tanto chalete, tanta compra y tanta venta, dejando a las plusvalías pastar por los prados de las firmas y los créditos concedidos en barbecho. Lo que sí que está claro es que con una sola hija no se pueden tener dos yernos. Cuando esto sucede es que la moza ha salido fina y la cama no se sabe quien acaba pagándola.

Siempre que puedo, evito la trascendencia, y el sumergirme en reflexiones filosóficas sobre la idolatría por el dinero, el culto al aparentar y el consumismo desaforado de cuanto puede paliar la angustia del alma. Prefiero, de una forma, lo más distendida posible, contemplar el espectáculo con la misma naturalidad con la que los payasos del circo reciben las bofetadas que les propina el Augusto. Esto no quita el que la tragedia que padecen los que, de la noche a la mañana, se ven plantificados en la puta rue, no deje de conmoverme y que cuando solo veo números y gráficos, aparezcan ante mi vista unos rostros desencajados por la frustración y la impotencia. Ya el tener que soportar colas interminables para procurarse una limosna temporal, en la que, para más inri, el tomante participó, arrimando de su jornal los cuartos que ahora le exigen tanto impreso y tanta paciencia, parece una ironía. Me recuerda todo este baile de demagogias y populismo, a los dados que los trileros escamoten a base de darle mucho al palique y no dejar ni un momento quietos los cubiletes con los que levantan la tela a los que no son capaces de distinguir una puesta de sol de un amanecer.

Los dioses, que no gustan manifestarse a través de los telediarios, avisan, a su modo de que una nueva era se avecina. O se cambia la forma de interpretar la vida y el arte de recorrerla con dignidad y conciencia, o a la aldea global en la que las chozas ya no ofrecen refugio, y los valores con los que hay que despertarse yacen olvidados, se la caigan los palos del sombrajo.

Los crímenes de mujeres, la incultura y el todo vale en la educación de los que acumulan ignorancia en distintas lenguas y con las mochilas doblando sus espinazos, los atracos, con una frialdad que convierten a Truman Capote en un redactor de ecos de sociedad, son frutos del mismo canasto.

Para no terminar estas líneas, coloreadas con tonos tan sombríos, informo de que los famosos trabajos municipales con los que Zapatero quiere curar el cáncer con tiritas y mercromina, en nuestra provincia, por las especiales características de los mismos, los tienen que realizar empresas foráneas, que ya vienen con el mono puesto y traen hasta la tartera desde el otro lado de la sierra.

EDITORIAL

La Casa de la Moneda, Patrimonio de la Humanidad

LA CÁMARA de Comercio ha iniciado una campaña para conseguir que la Casa de la Moneda, el conocido como cuarto monumento de la capital, sea declarada Patrimonio de la Humanidad, una catalogación que sin duda serviría para impulsar el conocimiento de esa joya del patrimonio industrial y para fortalecer la imagen de Segovia como destino turístico a nivel mundial.

En la actualidad únicamente una veintena de espacios o inmuebles, con pasado industrial, generalmente minas o pueblos mineros, disfrutan de esa declaración. Para conseguir el objetivo final, que cuenta con el respaldo del Ayuntamiento de Segovia, la Cámara de Comercio pretende demostrar que la ceca del Eresma es la fábrica industrial más antigua, avanzada, sofisticada y completa que se conserva en el mundo.

El experto numismático Glenn Murray se ha encargado de redactar el estudio en el que se basará la petición a la Unesco. La primera parte de su ensayo demuestra que la acuñación y fundición de monedas es el proceso industrial más antiguo que se conoce, y en la segunda que la de Segovia es más antigua que las Casas de la Moneda de Hall, en Tirol, y Kremnica (Eslovaquia), con quienes compite por ese honor.

Los impulsores del proyecto se muestran bastante optimistas en torno a la posibilidad de conseguir su objetivo final, pues la Ceca cumple los seis factores contemplados por la Unesco para ser declarado Bien Patrimonio de la Humanidad, cuando técnicamente solo es necesario uno de los seis.

Mientras tanto, las obras de rehabilitación del monumento marchan a un buen ritmo, a pesar de las crecidas que el río Eresma ha experimentado durante el último invierno y que provocaron la inundación de una parte del inmueble. Afortunadamente es posible que el Estado pueda dragar el cauce durante el próximo verano para minimizar los efectos del agua en la ceca.

Menos, por no decir nada, se sabe del proyecto museológico en el que trabaja el director del Museo Provincial, Alonso Zamora, que debe definir el uso que se da a cada dependencia una vez que se abra el monumento y dónde debe colocarse la maquinaria reconstruida; ni de las gestiones que debe estar realizando el Ayuntamiento para contar con ayudas externas para la futura apertura del edificio.

El Rancho
DE LA ALDEGÜELA
DE LUNES A VIERNES MENU GOURMET 25€
(con los tiempos...)
TORRECABALLEROS (SEGOVIA) - TELÉFONO DE RESERVAS 921 401 060

EL ADELANTADO
DE SEGOVIA

EDITA:
EL ADELANTADO DE SEGOVIA, S.L.
D.L. SG.7 1958

Presidente - Editor:
Carlos Herranz Cano
Director General:
Javier Hernando Domingo
Director de Desarrollo:
Aurelio Martín González

Director:
Jesús Martínez Calle
Jefes de Sección:
Marcelo Galindo Miranda y
Florentino Descalzo San Frutos
Director de Administración:
Carlos Rebollar Herranz
Director Comercial:
David Matarranz Casado
Responsable de Distribución:
Miguel Casado Rubio

Redacción, Administración y Publicidad
Calle Morillo, 7 (junto Jardín Botánico)
40002 Segovia
Teléfono: 921 43 72 61
Fax 921 44 24 32

Correo electrónico redacción:
redaccion@eladelantado.com

Correo electrónico publicidad:
publicidad@eladelantado.com

Difusión controlada por la OJD

|VISTO Y NO VISTO| FOTO: **KAMARERO**

Curvas peligrosas

Los problemas circulatorios en la ciudad no se debieron ayer únicamente a las inclemencias meteorológicas. La subida del Paseo de los Tilos estuvo ayer cortada al tráfico por la tarde porque un autobús urbano se quedó bloqueado al no calcular bien su conductor la maniobra de giro y pasar una rueda trasera sobre los escalones que salvan la pendiente. La grúa municipal tampoco pudo solucionar el entuerto y fue un camión de gran tonelaje el que desbloqueara el vehículo y restableciera la normalidad.

Esta sección está abierta a la participación. Si usted tiene alguna fotografía curiosa o significativa referida a la vida cotidiana de la ciudad o de la provincia, puede enviárnosla por correo postal o a través del correo electrónico redaccion@eladelantado.com

PALACIO DE LA FLORESTA

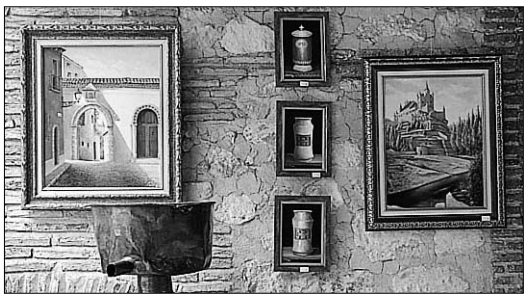

PALACIO DE LA FLORESTA SEGOVIA

Reflejos de luz

La exposición de pintura de Juan González Manso puede visitarse durante este mes de marzo en el Palacio de la Floresta gracias a la Fundación Dionisio Duque. *(Foto: Fernando Peñalosa)*

FIESTAS

Fiestas locales en los pueblos

UN PASEO POR LA PROVINCIA

Este mes de marzo será fiesta local el día 18 en el municipio de Marazuela por la festividad de San José.

AGENDA 4

HOY

6 marzo de 2009

Faltan 300 días

Santoral

Santos: Marciano, Basilio, Olegario, Víctor y Victorino.

TELÉFONOS DE URGENCIA

Servicios de seguridad

Policía Local **921431212**
Comisaría de policía **921414700**
Protección civil . . . **921759115**
Guardia civil . . **062** y **921426363**
Inf de carreteras . . . **921417131**
Bomberos Segovia . . **921422222**
Bomb. Coca **921586132**
Bomb. Sepúlveda . . . **921540000**

Servicios sanitarios

Emergencias **061**
Hospital General . . **921419100**
Hosp. Policlínico . . **921419100**
H. Misericordia . **921460115-16**
Cruz Roja **921440202**
Urgencias **921440702**
Infocáncer (gratuita)
(24 horas) **900100036**

Transportes

Radio Taxi **921445000**
Estación Renfe . . . **902240202**
Estación de
Autobuses **921427707**

Otros

Emergencias **112**
Turismo **921460334**
Ayuda a la vivienda
(Junta CYL) **902 22 88 88**
Correos **921461949**

Instituciones

Subdelegación de
Gobierno **921759000**
Junta de
Castilla y León . . . **921417384**
Diputación **921113300**
Ayuntamientos
Segovia **921419800**
Ayllón **921553000**
Cantalejo **921520001**
Cantimpalos **921496009**
Carbonero
el Mayor **921560002**
Coca **921586011**
El Espinar **921181700**
Fuentepelayo **921574000**
Mozoncillo **921577392**
Navalmanzano **921575002**
Nava de la Asunción-
ción.....**921580036**
Navas de Oro **921591000**
Palazuelos
de Eresma **921449354**
Riaza **921551016**
San Ildefonso **921470018**
Sta. María la real
de Nieva **921594036**
Sepúlveda **921540000**
Turégano **921500000**
Villacastín **921198008**

EXPOSICIONES

María García López
Muestra de acuarelas de María García López en el bar Santana. Hasta el 15 de marzo.
BAR SANTANA

Floreal Pecino
El joven fotógrafo algecireño Floreal Pecino expone hasta el 20 de marzo la muestra "1, 2, 3 dispara" en la Casa Joven. De lunes a viernes en horario de mañana y tarde.
CASA JOVEN

Fonsi Varas
Exposición de pintura del artista Fonsi Varas en esta galería situada en la calle San Vicente Ferrer, 10. Horario: De lunes a viernes, de 10.30 a 13.30 h. y de 17 a 20 h. Sábados, de 10.30 a 13.30 h.
GALERÍA NÉLIDA

'Por una vida sin malos tratos'
Exposición de obras de más de 120 artistas de humor gráfico, de 34 países, contra la violencia de género. Hasta el 12 de marzo.
LA ALHÓNDIGA

Esther Santiago
"FotoAbstracción", muestra fotográfica de la segoviana Esther Santiago. Hasta el 30 de abril.
LIBRERÍA 'ENTRE LIBROS'

"Nueva York. El papel de las últimas..."
Muestra "Nueva York. El papel de las últimas vanguardias", compuesta por 117 obras de 71 artistas. Hasta el día 24 de mayo.
MUSEO DE ARTE CONTEMPORÁNEO ESTEBAN VICENTE

Humoristas gráficos en la transición
Exposición temporal sobre 'La transición española a la democracia vista por los humoristas gráficos de la prensa', en el Museo Rodera-Robles hasta marzo.
MUSEO RODERA-ROBLES

Juan González Manso
El artista Juan González Manso expone durante marzo la muestra "Reflejos de luz".
PALACIO DE LA FLORESTA

L. J. Labrador y 'Mecenazgo en el siglo XVI'
Muestra "Acuarelas", de Luis J. Labrador en la Sala de las Caballerizas del Torreón. Hasta el 22 de marzo.
'Mecenazgo y poder en la España del siglo XVI. Colecciones del Museo Arqueológico Nacional'. Hasta el 31 de mayo.
TORREÓN DE LOZOYA

Rocío A. Gómez Fernández
Muestra de acuarelas "Buscando mi camino", de Rocío A. Gómez Fernández. Hasta el 30 de marzo.
LA LASTRILLA (EL SOTILLO). LIBRERÍA ATENEA

"El Roto"
Muestra sobre el agua del humorista "El Roto" hasta el 15 de abril.
VALSAÍN. CENEAM

TEATRO

Animalario Teatro
Hoy y mañana, 6 y 7 de marzo, la compañía Animalario Teatro representará a las 20.30 h. la obra "Urtain", basada en la figura del boxeo española de los años 70 en el Teatro Juan Bravo.
Programación de la Red de Teatros Públicos de Castilla y León.
SEGOVIA. TEATRO JUAN BRAVO

LIBROS

Daniel Nesquens en Diagonal. El autor Daniel Nesquens, en la fotografía junto a la librera Fuencisla Valverde, firmó ayer sus libros de 'Marcos Mostaza' en la librería Diagonal de Segovia que, como es habitual, mañana sábado, 7 de marzo, a las 12 horas, acogerá una sesión de cuenta cuentos, en esta ocasión a cargo de Celia Matarranz, colaboradora habitual de esta Librería. Contará: 'P de Papá' y 'La Mierlita', editados por Kalandraka, 'El regalo', editado por La Galera y 'El bosque encatando' del segoviano Ignacio Sanz, editado por Macmillan. *(Foto: El Adelantado)*

MÚSICA

Cultura de Bar - Latin Jazz
Dentro del ciclo Cultura de Bar, esta noche, a las 22 h., concierto de Umbabarauma (Latin Jazz) en el bar Libitum.
SEGOVIA. BAR LIBITUM

Jazz y swing
Todos los viernes del mes de marzo, a medianoche, actuación de TJ y Parra en el restaurante Divino. Jazz y swing tradicional en homenaje a Ella Fitzgerald y Jose Pass.
SEGOVIA. RESTAURANTE DIVINO

Lujuria en Madrid
El grupo segoviano de heavy-rock Lujuria presentará mañana en la sala Heineken de Madrid su nuevo CD 'Licantrofilia'. El concierto se grabará en directo y contará con invitados de otras formaciones. Comenzará a las 20 h.
MADRID. SALA HEINEKEN

CINE

Día Internacional de la Mujer
XXII Semana Cultural y de Cine de la Mujer organizada por la asociación Apyfim. Hoy viernes, a las 18, 20,30 y 23 h., proyección de la película 'Persepolis' en el salón de actos de la Escuela Universitaria de Magisterio (plz. Colmenares).
SEGOVIA. ESCUELA DE MAGISTERIO

OTRAS ACTIVIDADES

XXX Curso de Historia de Segovia
La Academia de Historia y Arte de San Quirce ha programado para esta tarde, a las 20 h., en su sede, la iglesia de San Quirce, la conferencia 'La arquitectura civil segoviana en el Periodo Renacentista', a cargo de José Antonio Ruiz Hernando, profesor de la ETS de Arquitectura de Madrid.
SEGOVIA. SAN QUIRCE

Día Internacional de la Mujer
CCOO organiza esta tarde, a partir de las 17.30 h., en el Salón de Actos del Hospital General una reflexión sobre 'Historias en femenino' y una charla a cargo de la magistrada Ana Isabel Benito, del juzgado de Arenas de San Pedro (Ávila), sobre 'Importancia de los conocimientos legales del personal sanitario en la atención a mujeres víctimas de malos tratos.
SEGOVIA. HOSPITAL GENERAL

Captadores de Imágenes
Comienza hoy el II Encuentro Fotográfico de Captadores de Imágenes que organiza Horizonte Cultural, con una conferencia-visionado a cargo de Manuel Hernández de León, redactor jefe de Fotografía de la Agencia EFE, quien hablará de 'Fotoperiodismo de Actualidad: Casa Real, Congreso de los Diputados y temas de actualidad'. Será de 18 a 20 h. en el salón de actos del Palacio de Mansilla. También esta tarde, de 20.30 a 21.30 horas, explosición 'Rojo' de José María Díez 'Pototo' en las salas de exposicionesde Horizonte.
SEGOVIA. VARIOS LUGARES

Patrón de Enfermería
Con motivo de la celebración de San Juan de Dios, patrón de Enfermería, hoy viernes, 6 de marzo, el Colegio de Enfermería de Segovia ha organizado una serie de actos, entre los que se encuentra una misa a las 20 h. en la iglesia de San Frutos y, a continuación, una cena de hermandad en el Parador de Turismo de La Granja. En el transcurso de esta última se homenajeará a los compañeros que se jubilan y a los que lleven colegiados más de 25 años.
VARIOS LUGARES

Conferencia sobre 'Humor de género'
Dentro de las actividades complementarias a la exposición 'Por una vida sin malos tratos', hoy, en La Alhóndiga, conferencia sobre 'Humor de género' a cargo de Angelines San José y Jesús Zulet, artistas gráficos, a las 19 h.
SEGOVIA. LA ALHÓNDIGA

FARMACIAS DE GUARDIA

SEGOVIA
HOY: **Día y noche:** Hernández Useros. Santa Teresa de Jesús, 24. (Barrio El Carmen).
MAÑANA: **Día y noche:** Pérez-Lobo González. Plaza Ramiro Ledesma,1 (Barrio de San José).
EL ESPINAR: Esta semana está de guardia el despacho de San Rafael.

OTRAS LOCALIDADES: Hoy están de guardia las **24 horas** los despachos de las localidades de Cantalejo, La Granja, Sepúlveda y Torre Val.
De 10,00 a 22,00 horas, hoy permanecen abiertos los de Hontalbilla, Navalmanzano y Navas de Oro
De 10.00 a 20.00 h., hoy permanece abierta la farmacia de Villacastín.

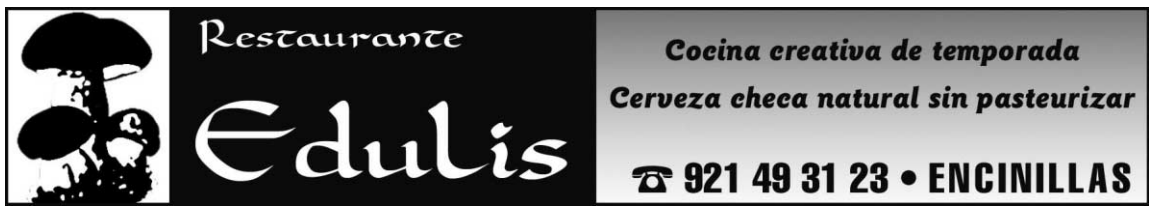

Bibliobús de la Diputación Provincial
Los bibliobuses de la Diputación Provincial de visitarán hoy, día 6 de marzo, las localidades de Campo de San Pedro, Cedillo de la Torre, Bercimuel, Fuentesauco de Fuentidueña, Cozuelos de Fuentidueña, Lastras de Cuéllar, Zarzuela del Pinar y Aldea Real.
VARIAS LOCALIDADES

Cursillos agrarios
La Obra Social de Caja Segovia organiza, como en años anteriores, los cursillos agrarios que se desarrollarán hasta finales del próximo mes de marzo en diferentes localidades de la provincia de Segovia.
Hoy viernes, día 6, a las 20.00 h., charla sobre 'Conceptos innovadores para suelos más rentables. Ahorro, eficiencia energética y fertilización hidrogenada. Materia orgánica y análisis de suelo. Co2' en el Centro Cultural de **Fuentepelayo** a las 20 h. Además, en el Centro Social de **Nava de la Asunción**, la charla versará sobre 'Nueva normativa de la PAC', también a las 20 h.
VARIAS LOCALIDADES

Mujeres para la Igualdad
Con motivo de la próxima celebración del Día Internacional de la Mujer, la asociación de Mujeres para la Igualdad de Segovia organiza el taller gratuito "Aprende a habitar confortablemente tu cuerpo: conoce tu voz, tu cuerpo, tus posibilidades...". La actividad está basada en técnicas corporales y de musicoterapia y será impartida por por la psicóloga Rosa Gómez Aguilera en el centro cultural San José mañana 7 de marzo, sábado. Primer turno de 11.00 a 12.00 h. y segundo, de 12.30 a 13.30 h.
SEGOVIA.CENTRO CULTURAL SAN JOSÉ

Campeonato de mus
El próximo día 9 comienza el VI Torneo de Mus 'Hilario Conde' en el restaurante Lago. El torneo, que se desarrollará hasta el viernes día 13, está dotado con numerosos premios consistentes en material informático, diversos electrodomésticos, jamones, embutidos...
SEGOVIA. RESTAURANTE LAGO

CONVOCATORIAS

Decodificador TDT
El Círculo de las Artes y la Tecnología, sito en la Plaza Mayor de la capital, ha abierto el plazo de inscripción (hasta el 31 de marzo) para acceder a un decodificador TDT interactivo. Los interesados pueden descargarse el formulario de registro de la web del CAT www.caytec.es.
SEGOVIA. PLAZA MAYOR

Universidad de Valladolid
Esta Universidad convoca la III Jornada sobre comunicación política: Lecciones sobre comunicación de crisis, el 11 de marzo en la Facultad de Ciencias Sociales, Jurídicas y de la Comunicación. Los interesados pueden formalizar la matrícula en la Unidad de Apoyo Departamental, en la calle Trinidad, 3.
SEGOVIA. UVA

Imágenes en la memoria
Horizonte Cultural pide apoyo a los segovianos para recopilar y seleccionar fotografías en blanco y negro del álbum familiar (hasta los años sesenta) con el objetivo de crear un archivo digital para una futura exposición. La convocatoria está abierta hasta el 30 de abril y la selección y digitalización de imágenes se hará los martes de 17 a 19 h. Más información en la sede de Horizonte, plaza Conde Alpuente 1, en el tel. 921 46 02 10 y en www.horizontecultural.com.
SEGOVIA. HORIZONTE CULTURAL

Vía Crucis
La Junta de Cofradías, Hermandades y Feligresías de la Semana Santa de Segovia informa de que, coincidiendo con el tiempo litúrgico de Cuaresma, están instaladas las estaciones del Vía Crucis en la huerta del Monasterio de los Padres Carmelitas, con el fin de facilitar su ejercicio piadoso y la oración a cuantos fieles lo deseen.
SEGOVIA. MONASTERIO DE LOS PADRES CARMELITAS

Curso de coordinador de ocio y tiempo libre
La Escuela Diocesana de Tiempo Libre organiza un curso de coordinador de ocio y tiempo libre que se desarrollará del 27 de marzo al 26 de abril. El plazo de inscripción finaliza el día 11 de marzo. Más información e inscripcion en el tlf.: 921461177 o en la página web edetil.org.
SEGOVIA. ESCUELA DIOCESANA DE TIEMPO LIBRE

AGENDA SOCIAL

Cumpleaños. Ha participado en los Carnavales como un 'mexicanillo' pero hoy, al cumplir 6 años, **Javier Delgado Vecina**, está disfrutando con la familia y sus tíos y primos de Segovia.

Visita a Iberpistas. Los alumnos del primer ciclo de Primaria del **colegio Arcipreste de Hita de El Espinar** han visitado esta semana el Centro de Explotación y Control de Iberpistas en San Rafael. En total fueron 62 alumnos, de entre seis y nueve años, con cuatro profesores, quienes se acercaron a las instalaciones para conocer el trabajo que en ellas se realiza.

MONUMENTOS

ALCÁZAR Tlf. 921 46 07 59: De octubre a marzo, de 10,00 a 18,00 h. De abril a septiembre, de 10,00 a 19,00 horas.

CATEDRAL Tlf. 921 46 22 05: De octubre a marzo de 9,30h a 17,30h. De Abril a septiembre de 9,30 a 18,30h.

CENTRO DE RECEPCIÓN DE VISITANTES Tlf.: 921 466720. e-mail: infor@ turismodesegovia.com. Todos los días de 10 a 19,00 horas. Sábados, domingos y festivos de 10,00 a 20,00 horas. Además los puntos de información de la Rotonda del Pastor y de Autobuses, de 10,00 a 17,30 h.

CENTRO DIDÁCTICO DE LA JUDERÍA Tlf 921 461426. Horarios: cerrado lunes tarde y martes; mañanas, de 10.00 a 14.00 h. y de 16.00 a 19.00 h.

CONVENTO SAN ANTONIO EL REAL Tlf. 921 42 02 28: De 10,00 a 14,00 h. y de 16,00 a 19,00 h. Domingo por la tarde y lunes, cerrado.

IGLESIA DEL CORPUS CHRISTI (Antigua Sinagoga Mayor) - Tlf 921466720. Horarios: cerrado lunes tarde, martes y jueves tarde; mañanas de 10.00 a 14.00 y de 16.00 a 18.30 h.

IGLESIA DE LA VERACRUZ Tlf. 921 43 14 75. De martes a domingos de 10,30 a 13,30 horas. y de 15,30 a 18,00 h.

MONASTERIO DEL PARRAL Tlf. 921 43 12 98. Cerrado los lunes; de martes a sábado, de 10.00 a 12.30 h. y de 16.15 a 18.30 h. Domingos, de 10.00 a 11.30 y de 16.15 a 18.30 h.

TORREÓN DE LOZOYA Tlf. 921 46 24 61: Laborales de 17,00 a 21,00 horas. Sábados, domingos y festivos de 12,00 a 14,00 h. y de 17,00 a 21,00 h.

MUSEO DE ARTE CONTEMPORÁNEO ESTEBAN VICENTE Tlf. 921 46 20 10:. Cerrado los lunes; de martes a viernes, de 11.00 a 14.00 h. y de 16.00 a 19.00 h.; sábados, de 11.00 a 19.00 h.; domingos y festivos, de 11.00 a 14.00 h. Durante este año de 2009 hay visitas guiadas gratuitas para grupo (mínimo de cinco personas) de 10.00 a 14.00 h. y de martes a sábado. Tlf.: 921460613/15.

MUSEO ZULOAGA Iglesia de San Juan de los Caballeros. Tlfs. 921 46 33 48/ 46 06 13: Martes a sábados: 10,00 a 14,00 y 16,00 a 19,00 h.; domingos y festivos, de 10,00 a 14,00 h. Lunes, cerrado.

MUSEO DE SEGOVIA Casa del Sol. c/ Socorro, 1. Tlf. 921 46 06 13/15. De octubre a junio: martes a sábado, de 10.00 a 14.00 y de 16.00 a 19.00 h.; de julio a septiembre, martes a sábado, de 10.00 a 14.00 h. y de 17.00 a 20.00 h.; domingo y festivos, de 10.00 a 14.00 h. Cerrado los lunes, día 1 y 6 de enero, 24, 25 y 31 de diciembre y fiestas locales.

CASA-MUSEO ANTONIO MACHADO Tlf. 921 46 03 77. C/ Desamparados. De miércoles a domingo y festivos, de 11,00 a 14,00 h. y de 16,30 a 19,30 h. Miércoles gratis. Visita guiada.

MUSEO RODERA-ROBLES Martes a sábado, de 10,30 a 14,00 y de 17,00 a 19,00 h.; domingo, de 10,30 a 14,00 h.; lunes, cerrado. c/ San Agustín, 12.

...es un lugar esperanzador ...es donde estudiaré mi carrera ...son cuatro paredes entre las que dormirá nuestro futuro hijo ...será donde nos abracemos cada noche ...va a ser mi nuevo despacho profesional ...será donde apaguemos las velas cada cumpleaños

¿qué es una habitación sin muebles?

THERMOBEL

C/ Atalaya 26 · Pol. El Cerro · Segovia thermobel.es

▶ SANIDAD

Terrenos cercanos a la antigua residencia Antonio Machado, desde los que se ve el Hospital General. El Ayuntamiento ha propuesto habilitar en esta zona una explanada para aparcar coches./JUAN MARTÍN

La Junta busca abrir la vía para habilitar un aparcamiento cerca del Hospital General

Cambiar las DOTSE. Municio asegura que ha impulsado la modificación de las directrices de ordenación del territorio para cambiar la clasificación de los terrenos y posibilitar que el Ayuntamiento pueda crear un área para estacionar

Las dificultades para aparcar se presentan a diario cerca del hospital./KAMARERO

P. BRAVO / SEGOVIA

El delegado territorial de la Junta de Castilla y León en Segovia, Luciano Municio, ha iniciado las gestiones para modificar la calificación de suelo rústico protegido que figura en las Directrices de Ordenación del Territorio de Segovia (DOTSE) para el contorno del Hospital General con el fin de posibilitar la ubicación de un aparcamiento en esta zona de la ciudad. "Desde la Delegación Territorial no nos hemos quedado mirando al tendido" dijo ayer Municio para explicar su intención de buscar una solución a los problemas de estacionamiento que en el entorno al centro hospitalario viven a diario centenares de segovianos. En todo caso, Luciano Municio dejó claro que será el Ayuntamiento quien deba abordar la dotación de este servicio. Así explicó que la posible modificación de las DOTSE se haría para que la institución municipal "disponga de terrenos para crear el aparcamiento".

El delegado territorial de la Junta consideró "viable a corto o medio plazo" llevar a cabo la modificación de la calificación de los terrenos contemplada en las directrices, si bien precisó que es un proceso que implica la participación de varias consejerías y según sus palabras de momento se han dado "los primeros pasos para ver las posibilidades que hay".

PETICIÓN DEL AYUNTAMIENTO

Respecto a la posible petición por parte del Ayuntamiento de unos terrenos de la Administración regional, próximos al centro de salud Segovia Rural (edificio conocido como la antigua residencia Antonio Machado) y a Los Altos de la Piedad para crear un espacio de aparcamiento, Municio aseguró que conoce esta propuesta a través de los medios de comunicación pero no ha llegado de forma oficial y ni directa a la Delegación de la Junta en Segovia.

El alcalde Pedro Arahuetes hizo referencia el día 18 de febrero a esta propuesta durante su intervención en un programa radiofónico en la emisora local de la cadena Ser en el que se mostró dispuesto a acondicionar el solar. Por su parte, Municio evitó ayer pronunciarse con firmeza sobre esta posibilidad. "Cuando llegue la petición habrá que estudiarla, ver a qué terreno se refiere, en qué situación está y qué condiciones se proponen para la cesión", indicó Municio a los periodistas.

En su intervención en rueda de prensa, el delegado territorial de la Junta en Segovia tampoco precisó cuándo se va a producir la apertura al uso de los patios del comple-

NUEVO IBIZA
En nuestra exposición

ADMÍRALO
Detalles
Imposible ignorarlos
INFÓRMATE
HIGARSA AUTOMOCIÓN
Teléfono 921 420 200
C/ Navacerrada, 25. SEGOVIA
SEAT
auto emoción

Lobos y Avant

"La Junta no va a pagar a los ganaderos los seguros frente a los daños causados por los lobos". Así de contundente se manifestó en rueda de prensa el delegado territorial de la Junta que dijo entender la situación que soportan los ganaderos que han sufrido ataques de lobos, indicó que la Consejería de Medio Ambiente está tramitando con celeridad el pago de las indemnizaciones por los daños causados, pero "los seguros los hacen los titulares de los bienes; no es lógico que nos pidan que los paguen la Junta a todos los ganaderos", manifestó Municio quien recordó que Castilla y León al igual que el resto de España está "atada" a las directrices europeas de protección del lobo.

Por otra parte, el delegado territorial de la Junta a petición de los periodistas hizo referencia a las quejas que hacen los usuarios de los trenes Avant e indicó que deberían ser atendidas por el Ministerio de Fomento para calcular un nuevo horario de trenes más ajustado a las necesidades de los viajeros y hacer un nueva estimación de las plazas necesarias en los trenes para cubrir la demanda.

jo hospitalario como zonas de estacionamiento ni cuál va a ser el sistema de gestión. Sin embargo, Municio señaló que hay que buscar una "gestión racional" de estos espacios y del parking cubierto que hay en el Hospital General, ya que en su opinión no todos los que ocupan sus plazas son trabajadores o usuarios del centro sanitario. "Hay que tomar medidas para evitar que sea un garaje gratuito para un grupo de aprovechados"e indicó que estas medidas pasan por un control de acceso y de estancias.

Los problemas para aparcar el coche que sufren los usuarios del hospital y otros segovianos que utilizan las proximidades de la carretera de Ávila para acceder a la ciudad se agravaron sensiblemente en enero, cuando los propietarios de La Piedad decidieron cerrar aquel espacio, en el que se estacionaban hasta entonces varias decenas de vehículos.

Ciudadano @delantado

tú. ▶Opina sobre las iniciativas para crear un aparcamiento en www.eladelantado.com

▶ SOCIEDAD

2.723 personas tienen reconocida su situación de dependencia

La provincia se beneficiará de doce obras en residencias y centros de día financiadas a través Fondo Especial para la Dinamización de la Economía y el Empleo con la Junta

P. B./ SEGOVIA

Un total de 2.723 personas tienen reconocida su situación de dependencia en Segovia, lo que significa cerca del 92 por ciento de las solicitudes presentadas hasta finales del pasado mes de febrero. Entre las personas con situaciones ya reconocidas hay 2.334 a las que corresponde percibir servicios y aportaciones económicas, es decir son Grandes Dependientes o Dependientes Severos, y, de estos, 1.567 ya han recibido prestación en Segovia, pero hay otras 767 que están eligiendo la ayuda según un programa individualizado de atención o tienen que completar documentación para el cálculo de su capacidad económica.

Entre los beneficiarios ya reconocidos hay 528 personas que han elegido atención residencial, 54 han elegido servicio de Centro de Día, 115 personas dependientes están recibiendo servicio a domicilio, 15 Teleasistencia, 324 son beneficiarios de la prestación vinculada a la adquisición de un servicio, 12 han elegido prevención y autonomía personal, 517 han optado por la prestación económica para cuidados en el entorno familiar y dos han elegido la prestación de asistente personal.

El delegado territorial de la Junta de Castilla y León, Luciano Municio, presentó ayer estos datos, resaltado en sus manifestaciones la diligencia y compromiso de la Administración regional con las personas dependientes y sus familias, y criticando la "lenta e insuficiente" actuación del Gobierno del Estado para dar cumplimiento a su propia Ley de la Dependencia.

FONDO ESTATAL Municio informó en rueda de prensa de las actuaciones que a través del Fondo Especial para la Dinamización de la Economía y el Empleo creado por el Gobierno se llevarán a cabo en la provincia de Segovia para la atención a personas para personas mayores o discapacitadas. Las inversiones en Segovia ascienden a 3,3 millones de euros de los que 1,8 proceden del Administración central y 1,5 de la autonómica, según los datos ofrecidos en la Delegación Territorial de la Junta. Con esta inversión se acometerán 12 obras incluidas la mejora y modernización de las instalaciones de centros de día o residencias ubicadas en Cantalejo, Carbonero el Mayor, Cuéllar, Navas de San Antonio, La Lastrilla y El Espinar, además de en la capital. Hay también una línea de inversión destinada a acciones de accesibilidad en domicilios, y formación y cualificación de cuidadores.

La mayoría de las doce obras financiadas con el fondo especial están destinadas a servicios para personas mayores./ICAL

LAS DECLARACIONES

«La Administración del Estado es la que menos aporta para el desarrollo de la Ley de Dependencia»

Según las estimaciones ofrecidas ayer por Luciano Municio el 84 por ciento del coste de los servicios que necesita una persona dependiente recaen en la familia del usuario (21 por ciento) y en la Junta de Castilla y León (63 por ciento), mientras la Administración estatal solo llega al 16 por ciento. "Es la que menos aporta para el desarrollo de la Ley de Dependencia", recriminó el representante de la Junta que lanzó duras críticas contra la administración gobernada por el PSOE y elogió la dirigida en la región por el PP. En numerosas ocasiones, Municio señaló que la Junta ha conseguido que Castilla y León sea una de las tres comunidades autónomas donde se han realizado más valoraciones de solicitudes de ayudas a personas sin autonomía personal y donde más avanzado está el desarrollo de la Ley de Dependencia.

Más aún, el delegado territorial afirmó que la Junta "ha subsanado desequilibrios provocados por la ley", "ha mejorado los tipos de prestaciones" y ha diseñado un modelo de solicitud que permite aportar todos los datos necesarios en un solo trámite. Municio reprochó concretamente la falta de agilidad de Hacienda para facilitar a los demandantes de ayudas datos económicos necesario para hacer las valoraciones de las prestaciones a las que pueden acceder.

MUNICIPAL

Las obras en la Calle Real deberán finalizar antes del 14 de marzo

S.A. /SEGOVIA

El Ayuntamiento ha concedido a la empresa Volconsa una prórroga en el plazo para concluir las obras en la Calle Real. El alcalde, Pedro Arahuetes, anunció ayer que la empresa cuenta hasta el próximo 14 de marzo para concluir los trabajos. El Ayuntamiento ha aceptado la concesión de esta prórroga después de que la empresa argumentara que las heladas y la aparición de roca, con mayor dureza de lo previsto inicialmente, hubieran obligado a ralentizar las obras.

Arahuetes ya dejó entrever, a mediados de enero, que las obras de reurbanización de la Calle Real, en su tercera fase, se prolongarían hasta mediados de marzo por culpa de la climatología.

Las obras en la Calle Real, una de las principales arterias peatonales y comerciales de la ciudad de Segovia,comenzaron el pasado 4 de agosto, con una inversión prevista de 781.201 euros. El elevado número de averías producido en el último año en las redes de abastecimiento y saneamiento en este tramo de la Calle Real instaron al Ayuntamiento a acometer esta actuación, con la que quedarán renovados todos los servicios y pavimentaciones de toda la Calle Real, después de que ya fueran renovados en actuaciones anteriores los tramos entre el Azoguejo y la Casa de los Picos, y entre ésta y la Plaza de Medina del Campo.

MUNICIPAL

Donativo a Apadefim. El alcalde, Pedro Arahuetes, hizo ayer entrega al presidente de Apadefim, Hilario Miguelsanz, de un cheque por valor de 1.250 euros como fruto de la recaudación obtenida del Potaje Carnavalero. Miguelsanz agradeció la ayuda económica y la "sensibilidad" del Ayuntamiento por su apoyo al colectivo de discapacitados de la ciudad. /JUAN MARTÍN

MUNICIPAL

Sentencia sobre el taxi favorable al Ayuntamiento ■ El alcalde, Pedro Arahuetes, dio ayer a conocer una reciente sentencia dictada por el Juzgado Contencioso-Administrativo de Segovia en la que se desestima el recurso interpuesto por un taxista y confirma la sanción de 1.000 euros por incumplir la obligación de contar con un sistema GPS en el vehículo. Según Arahuetes, la juez estima en su sentencia que "prima el interés público del servicio antes que el interés particular del taxista".

Martínez Campos, sin aparcamientos. Con motivo del próximo inicio de las obras de reurbanización de las calles Martínez Campos, Barrionuevo y la Plaza de San Geroteo, desde ayer han quedado suprimidos los estacionamientos en la primera calle. La circulación de vehículos por estas vías quedará prohibido en un plazo de dos semanas. El alcalde, Pedro Arahuetes, aconsejó ayer a los conductores que eviten acceder con sus vehículos a la zona alta del recinto amurallado por este punto, donde se realiza el acopio de materiales y maquinaria al servicio de las obras / FOTO: J.MARTÍN

Volconsa asumirá las obras de reforma integral de la calle José Zorrilla

La junta de Gobierno adjudica los trabajos para ampliar el cementerio, construir el graderío de La Albuera y el acceso al polígono de Hontoria

S.A. / SEGOVIA

La empresa Volconsa asumirá, por un importe total de 3.153.446 euros, las obras de reforma integral de la calle de José Zorrilla; unos trabajos que persiguen transformarán esta vía en una renovada avenida comercial. Así lo anunció el alcalde, Pedro Arahuetes, tras informar que la junta de Gobierno local aprobó ayer la adjudicación de otros cuatro proyectos que, igualmente, serán financiados con cargo al Fondo Estatal de Inversión Local aprobado por el Gobierno de José Luis Rodríguez Zapatero.

La oferta de Volconsa fue la mejor valorada entre las 12 ofertas presentadas al concurso. La intervención comenzará por la plaza de Somorrostro, que se convertirá en una zona ajardinada, y afectará a la totalidad de la calle, en la que se hará una calzada uniforme, sin distinción entre aceras y calzadas, con más espacio para los peatones.

El proyecto supondrá el corte de la calle, posiblemente parcial, durante cerca de un año, lo que ha provocado el rechazo de los comerciantes de la zona, que han iniciado una campaña de recogida de firmas en contra de la decisión municipal. Tras las obras las plazas de aparcamiento se reducirán en un 40 por ciento.

CAMPO DE FÚTBOL Por otra parte, la junta de Gobierno también adjudicó las obras del nuevo graderío en el campo de fútbol del complejo deportivo de La Albuera. Los trabajos serán ejecutados por Oca Construcciones y Proyectos, por un importe total de 736.252,52 euros.

Por su parte, la empresa SGASA S.A. firmará el contrato para ejecutar las obras del nuevo acceso al polígono industrial de Hontoria. Su oferta ha sido la mejor valorada entre las cinco que optaban al contrato.

Asimismo, entre las 18 propuestas presentadas por empresas constructoras, el Ayuntamiento ha seleccionado la presentada por la empresa Maratón Segovia S.L., para ejecutar los trabajos de ampliación y reforma parcial del cementerio Santo Ángel de la Guarda. La adjudicación de la obra ha sido por un importe 545.247,13 euros.

Residencia 3ª Edad
Prádena Salud
Válidos y asistidos
Concertada con la Gerencia de Servicios Sociales de la Junta de Castilla y León
médico, enfermera, fisioterapeuta, terapia ocupacional, podología, peluquería, etc.
tel: 921 507 385
629 643 204 - 616 956 014
c/ Ferial 14 Prádena (Segovia)

Puedes hacerte socio de una las siguientes formas:
Llamando al 902 15 15 07
MEDICOS SIN FRONTERAS
Conectándote a www.msf.es/altasocio4

La oficina
Mesón · Restaurante
NOCHES DE LA OFICINA
ENTRANTES
Ensalada de salmón marinado
Croquetas de perdiz
1º PLATO
Rollitos de trucha rellenos con salsa de champiñón
2º PLATO
Rabo de toro al vino tinto
POSTRE
Crema reina con virutas de galletas
Agua, pan vino y café
50 € x PAREJA
VIERNES 6 Y SÁBADO 7 NOCHE
RESERVAS: Telf. y Fax 921 46 02 83
Cocina: 921 46 02 86
C/ Cronista Lecea, 10 40001 SEGOVIA
Email: restaurantelaoficina@hotmail.es

CENTRO INTEGRAL DEL AUTOMOVIL
Venta de Vehiculos, Sonido y Lavado Ecologico

¡¡¡¡¡¡ NO DEJES PASAR LA CRISIS !!!!!!

SEAT CORDOBA 1.9 TDI 100 CV. AÑO 05	6.200 Euros
NISSAN NAVARA 2.5 DCI 174 CV. DOBLE CABINA FULL	27.900 Euros
FORD FIESTA 1.4 TDCI AMBIENTE AÑO 05	5.700 Euros
MERCEDES C 220 CDI NEW ELEGANCE AUTOMATICO FULL	28.900 Euros
AUDI A3 1.9 TDI 130CV. AMBIENTE TRIPTRONIC AÑO 03 FULL	10.200 Euros
RENAULT LAGUNA GRAND TOUR FULL EQUIPE 10/04	6.500 Euros
VW PASSAT 1.9 TDI MODELO 2008 105CV. BLUEMOTION	19.500 Euros
RENAULT CLIO 1.5 DCI 5 PUERTAS 10/04 ROJO FULL	5.600 Euros
MERCEDES E 280 CDI AVANTGARDE FAMILIAR AÑO 05 FULL	23.900 Euros
SUZUKI R+ WAGON 5 PUERTAS FULL 06/04	4.500 Euros
MERCEDES E220 CDI AVANTGARDE FULL EQUIPE AUTOMAT	31.900 Euros
HYUNDAI COUPE 1.6 FX AÑO 02, FULL, ROJO	6.000 Euros
BMW 330D TOURING MARZO 06 FULL EQUIPE SUSPENSION"M"	24.900 Euros
VW GOLF PLUS 1.9 TDI 105 CV. MOD. AÑO 2007 GAR. OFICIAL	14.900 Euros
VW POLO 1.9 DIESEL CONFORT PLUS GRIS MP3, M/L	3.500 Euros
PICK UP SANGYONG MUSSO TDX 120CV.DOBLE CABINA FULL 05	13.900 Euros
MERCEDES CLASE A 170 CDI 5PTAS. 90 CV. FULL AÑO 04	9.000 Euros
MERCEDES CLK 200 KOMPR.AVANTG. DESIGNO AÑO 05 FULL	22.900 Euros
NISSAN PATHFINDER 2.5 DCI 174 CV. FULL AUTOMAT. LE DPF	34.900 Euros
PASSAT CC 1.8 TSI FULL EQUIPE GPS,CUERO,TECHO	34.900 Euros

* PRECIOS VALIDOS HASTA FIN DE EXISTENCIAS, CON IMPUESTOS INCLUIDOS, TRANSFERIDOS Y REVISADOS.

¡¡¡Y CADA VEZ QUEDAN MENOS!!!

¡¡¡¡¡¡¡ Y CON CADA COMPRA UN NAVEGADOR DE REGALO !!!!!!!!!!

c/ NAVACERRADA, 14 (JUNTO VOLKSWAGEN). POL. IND. EL CERRO 40.006 SEGOVIA
TEL/FAX 921 435 087. MOVIL 629 043 635

▶ MUNICIPAL

Arahuetes ve 'positivo' el inicio de un diálogo con el PP aunque hubiese preferido más asuntos a debatir

La siguiente reunión de la mesa-mixta de trabajo será el día 16 y tratará la construcción de vivienda protegida y el Plan General

S.A. / SEGOVIA

El alcalde de Segovia, Pedro Arahuetes, hizo ayer una lectura positiva del encuentro mantenido la tarde del miércoles entre el Gobierno local que encabeza y el grupo popular en la oposición para intentar un trabajo conjunto en asuntos relevantes de la ciudad.

No obstante, Arahuetes confesó que, desde el punto de vista personal, hubiese preferido que el acuerdo se hubiera ampliado a la celebración de más mesas de trabajo y de asuntos a debatir, aunque "lo que aprobamos se hizo por unanimidad, y mi visión personal no quiero que se entienda como una crítica".

Al término de la junta de Gobierno local, el alcalde se refirió al acuerdo alcanzado entre el Gobierno local y la oposición para aparcar la crispación y trabajar juntos en seis temas prioritarios a través de una mesa-mixta de trabajo que se reunirá, como mínimo, una vez a la semana y en la que, en principio, no participará ni Arahuetes ni la portavoz popular, Beatriz Escudero.

"Hemos sido capaces de sentarnos en una misma mesa, de hablar con tranquilidad y decidir los temas para trabajar de forma conjunta", dijo Arahuetes, en tono relajado. No obstante, añadió que "me hubiese gustado dar un paso más adelante, aunque tengo que decir que como inicio de un trabajo futuro, estuvo bien, porque lo importante es sentar las bases", dijo.

Tras calificar como "positiva" la actitud de los representantes del grupo popular, Arahuetes indicó que "habrá que ver como evoluciona este trabajo", en el sentido de que, al menos por parte del Gobierno municipal, no se descarta proponer que se amplíen tanto el número de mesas de trabajo como los proyectos a desarrollar de forma conjunta.

El alcalde recordó que el PSOE propuso 18 temas y más mesas de trabajo, por lo que, a su juicio, "creo que nos hemos quedado cortos con solo una mesa y seis temas prioritarios". No obstante, Arahuetes dijo "comprender" la actitud del PP de plantear una sola mesa y seis temas. "Para ser el primer encuentro y para limar asperezas, esta bien", aseguró; para comprender, igualmente, la "desconfianza" en el PP por la "nueva visión" del Gobierno municipal de intentar el acercamiento con la oposición y evitar caer en la crispación y la bronca en la política municipal.

Como se recordará, seis son los temas considerados como prioritarios por socialistas y populares y en los que ambos pulsarán las posibilidades de alcanzar el consenso. Hablarán del Palacio de Congresos, la Vivienda Protegida y el Plan Especial de las Áreas Históricas y los aparcamientos del Hospital General y de Los Tilos o el Salón. Y un asunto más: la candidatura de Segovia a Capital Europea de la Cultura en 2016.

Arahuetes precisó que la próxima reunión tendrá lugar el 16 de marzo y en ella se analizará la construcción de vivienda protegida y el Plan Especial de las Áreas Históricas.

Ciudadano @delantado

tú. ▶Opina sobre el diálogo abierto entre PP y PSOE www.eladelantado.com

Los policías niegan que informaran al PP

La comisión interna de la Policía Local abierta para investigar el posible espionaje por parte de agentes policiales de las actividades de concejales del equipo de Gobierno en favor del PP ha emitido ya sus conclusiones. Según concluye el informe, que ayer desveló Arahuetes, "ningún miembro de la Policía Local de Segovia ha revelado a la señora concejala del Ayuntamiento de Segovia, Beatriz Escudero, ni a ninguna otra persona, información alguna sobre actividades de otro concejal".

La comisión fue abierta después de que en el pleno del pasado mes de enero el concejal del PP, Pablo Martín, hiciera referencia al rumor publicado por un semanario. Preguntó a Aragoneses si era cierto que había utilizado un coche patrulla de la Policía Local y a un agente para desplazarse a la estación del AVE, y si previamente había enviado a los agentes a comprarle el billete. Aragoneses negó este último extremo e indicó que "jamás" había utilizado las patrullas de la Policía Local para asuntos particulares y que cuando lo había hecho había sido siempre motivado por asuntos oficiales. Escudero llegó a apuntar que tenía constancia del hecho porque se lo había dicho un policía local. Arahuetes dijo ayer que "este tema está ya cerrado, para este equipo de Gobierno e imagino que también para el PP".

Los números te eligen.

Aunque desde 18.900 euros, serás tú quien elija.
BMW Serie 1.

Piensa en el número de tu DNI, en el del portal de tu casa, en tu código postal o en las cartas que te reparten durante una partida de Black Jack. Los números te buscan y te encuentran, aunque esta vez quien elige eres tú.
Conduce un BMW 116i con 122 CV por 18.900 euros y el próximo número aparecerá en tu vida mientras disfrutas de la carretera.
Infórmate en tu Concesionario Oficial BMW sobre estas condiciones y otras disponibles para modelos BMW Serie 1 en stock y empieza el viaje.

Móvil Castilla
Navacerrada, 20
Pol. Ind. El Cerro
Tel.: 921 43 39 71
Segovia

BMW Serie 1
116i

¿Te gusta conducir?

P.V.P. recomendado impuestos incluidos para el BMW 116i con tres puertas válido hasta el 31 de marzo de 2009.
Foto mostrada: BMW 130i con equipamiento opcional. Emisiones de CO_2: 139 g/km. Consumo promedio: 5,8 l/100 km.

▶ SOCIEDAD

Segovia inspira con su pasado la reunión internacional de los países mediterráneos

El presidente del CES y el alcalde de Segovia abogan por conseguir la convivencia de las culturas de toda la región africana y europea

Momento de la inauguración de las jornadas internacionales que desde ayer se celebran en el hotel Los Arcos. / JUAN MARTÍN

• Representantes de los consejos económicos y sociales (CES) de varios países analizan estos días la forma de conseguir una unidad entre los países europeos y africanos del arco mediterráneo.

F. DESCALZO / SEGOVIA

El modelo de convivencia intercultural y religiosa que tuvo Segovia cuando la ciudad era compartida por cristianos, musulmanes y judíos fue puesto como ejemplo de lo que se quiere conseguir para los países europeos y africanos que forman el arco mediterráneo y cuyos representantes comenzaron ayer una serie de reuniones en el hotel Los Arcos para avanzar en el 'proyecto Tresmed', consistente en materializar los acuerdos de la Declaración de Argel.

Tanto el alcalde de la ciudad, Pedro Arahuetes, como el presidente del Consejo Económico y Social (CES), Marcos Peña, se refirieron a la importancia que tiene Segovia como enclave de la convivencia de culturas y lo destacaron como modelo a seguir para el objetivo del encuentro Tresmed 3.

"La historia nos avala como ciudad de encuentro y de diálogo", dijo Arahuetes, que estuvo acompañado por el presidente de la Diputación, Javier Santamaría.

Marcos Peña explicó que el objetivo de la reunión de Segovia es cumplir el mandato recogido en la declaración final de los acuerdos de Argel adoptados en junio de 2008 para lograr una convivencia pacífica de los países mediterráneos. En este sentido puso en que la reunión internacional Tresmed 3 de Segovia alcanza su ecuador para poner en marcha los acuerdos aprobados y que tienen, entre otros objetivos, la cooperación euromediterránea que permita el afloramiento de los beneficios económicos y sociales de la cooperación, tales como el apoyo al libre comercio, a las inversiones en los países del sur y en los sectores de cooperación generadores de empleo y de formación, a fin de reducir el diferencial de desarrollo entre las dos orillas del Mediterráneo. El aspecto más importante abordado en Segovia se refiere a la necesidad de prestar particular atención a la problemática de la circulación legal de las personas dentro del espacio euromediterráneo.

En cuanto a la situación de crisis financiera actual, Peña recordó España ha salido de situaciones económicas peores y que las empresas y trabajadores "estamos capacitados para salir adelante y con gallardía". A su juicio, la actual coyuntura económica afecta a todos los países. "Todos somos más pobres y tenemos más dificultades y miedo y ante esta situación, que no comprendemos del todo".

Hizo un llamamiento a que no se haga "literatura del desastre" y aunque aclaró que existen remedios mágicos frente a la crisis, "lo único que podemos hacer es hablar entre nosotros, porque el entendimiento político es importante para que el diagnóstico sea compartido". "Y luego habrá que aplicar medidas para que haya acuerdo institucional, y para aplicar esas medidas sobre un terreno social", añadió.

Ciudadano @delantado

tú ▶Opine sobre esta noticia en la dirección de internet: www.eladelantado.com

▶ HOSTELERÍA

La asociación de camareros reelige a Pablo Martín Martín como presidente

Algunos integrantes de la Junta Directiva, durante la asamblea. / EL ADELANTADO

EL ADELANTADO / SEGOVIA

La asociación de camareros de Segovia reeligió a Pablo Martín Martín como presidente de la agrupación profesional.

Así se decidió en Junta General Ordinaria celebrada esta semana en el restaurante El Cordero.

Junto a Pablo Martín figura como vicepresidente Feliciano Martín; Pablo Gómez, de secretario; José Luis Duran, tesorero; y como vocales, Francisco Llorente, Juan José Cuéllar, Justo Maroto, José María Gil, Basilio García, Juan Carlos Fuentenebro,Luis Martín, Alberto Arcones e Ignacio de Miguel. De este modo se incorporaron a la nueva Junta Directiva tres caras nuevas: Luis Martín, del bar San Martín; Alberto Arcones, del restaurante José Maria, e Ignacio de Miguel, del hotel Husa Puerta de Segovia

ACTIVIDADES PARA 2009. El presidente Pablo Martín relegido informó a la asamblea de las actividades realizadas durante 2008 y agradeció la colaboración de instituciones y firmas comerciales en estos actos.

Reconoció la labor del censor de cuentas de la asociación, Mariano Rodríguez, apuntando la "seriedad con la que se trabaja para llegar a obtener los resultados finales que al fin y al cabo son por los que este movimiento asociativo lucha en estos momentos".

Se aprobaron también las actividades a realizar en el año 2009. Entre ellas se encuentran los campeonatos de tute y mus que se celebrarán a partir del día 9 de marzo en el bar Yagüe del Barrio de El Carmen. Se aprobó la celebración de los concursos de coctelería y sala el próximo mes de mayo ,así como la becerrada del mes de septiembre.

▶ INFRAESTRUCTURAS

PP y PSOE acuerdan en el Senado cerrar la SG-20 con apoyo de Gobierno y Junta

El Partido Popular de Segovia recuerda que el Plan de Carreteras de la Junta incluye una partida para unir la A-601 con la CL-605

Detalle de una de las curvas de la variante de la ciudad de Segovia, SG-20, cuyo cierre persiguen PP y PSOE. / JUAN MARTÍN

• El senador por Segovia Juan Luis Gordo presentó una moción en la Comisión de Fomento de la Cámara Alta para impulsar el cierre de la SG-2O, que ha logrado el apoyo del PP.

EL ADELANTADO / SEGOVIA

El Partido Popular y el PSOE llegaron ayer a un acuerdo en la Comisión de Fomento del Senado para impulsar el cierre de la variante de Segovia, la carretera SG-20. El texto de consenso insta al Gobierno Central a firmar un convenio de colaboración con la Junta de Castilla y León para proceder al cierre de la citada vía entre el upnto de interconexión de ésta con la N-110 y la A-601.

En el marco del convenio, y según el acuerdo adoptado en la Cámara Alta, cada Administración asumirá las actuaciones que se realicen en el ámbito de las carreteras de su competencia, de manera que se proceda "con la mayor celeridad al cierre", según ha informado el PP de Segovia en una nota de prensa.

Por su parte, el senador socialista Juan Luis Gordo, portavoz de su grupo en la citada comisión del Senado, destacó que "de lo que se trata es de que se acometa el cierre de la variante de la forma más rápida posible, de acelerar estos trabajos".

Con ese fin, y para alcanzar un acuerdo con el PP, el senador aseguró ayer que varió algunos putnos de su moción porque "el objetivo es lograr el cierre de esta carretera".

En su intervención en la Comisión de Fomento, el también secretario general del PSOE en la provincia, recordó el compromiso del consejero de Fomento de Castilla y León, Antonio Silván, ene l sentido de que en el Plan Regional de Carreteras, que se cerrará en 2020, "se acometería una vía de dos carriles, que podría servir para el cierre de la variante segoviana".

"Con el apoyo del PP a la moción se avanza para la celebración de un acuerdo marco entre el ESTado y la Junta para el cierre de la variante", apuntó Gordo.

HISTORIA Desde el PP provincial, se indicó el citado Plan de Carreteras de Castilla y León 2008-2020 prevé una partida de 21 millones de euros para unir la A-601 y la CL-605, por lo que sólo "nos queda esperar a que ambas administraciones firmen el convenio y se lleve adelante el proyecto de cierre y así todos los ciudadanos de la provincia se vean beneficiados".

Además, explica que la carretera de circunvalación de Segovia, "que el PSOE durante sus 14 años de Gobierno no llevó a cabo, fue inaugurada en el año 2001 por el-Gobierno del Partido Popular, después de haber realizado, desde el año 1997, los pertinentes estudios medioambientales, la aprobación del proyecto y su ejecución".

DESDOBLAMIENTO Por otro lado, el presupuesto del Ministerio de Fomento para este año incluye el inicio de las obras de desdoblamiento de la SG-20, proyecto que actualmente se encuentra en fase de información pública.

La inversión total prevista por la Administración central para esta infraestructura viaria ronda los 33,2 millones de euros y las obras podrían comenzar en el segundo semestre de 2009.

Entre las características técnicas, destacan entre otras, la construcción de seis enlaces, siete pasos superiores y 20 inferiores. Además se prevé que la futura autovía esté compuesta por dos calzadas de 7 metros de anchura, arcenes exteriores de 2,50 metros e interiores de un metro.

Ciudadano @delantado

tú ▶Opina sobre el acuerdo PP-PSOE en el senado sobre la SG-20: www.eladelantado.com

"Cristaliza" en el Parlamento el 'Pacto por Segovia'

Para el senador socialista Juan Luis Gordo, secretario general del PSOE en Segovia, afirma que la moción aprobada ayer en el Senado sobre la variante de la capital, SG-20, "ha permitido cristalizar en el Parlamento el 'Pacto por Segovia', el documento que el Partido Socialista propuso para sacar adelante los proyectos importantes para Segovia, en el marco de las competencias de cada Administración.

Por su parte, el presidente del Partido Popular en la provincia, Francisco Vázquez, que también es senador, comentó que "el acuerdo responde al clima de diálogo que se está llevando a cabo por parte del PP de Segovia con el PSOE, ya que desde ambos partidos se está trabajando porque las administraciones donde gobernamos unos y otros, se pongan de acuerdo para llevar a cabo diferentes proyectos importantes para nuestra provincia", a la vez que señaló que "hoy —por ayer— hemos demostrado que podemos trabajar juntos por nuestra provincia".

Vázquez quiso así subrayar que "aquí se demuestra la disposición del Partido Popular para llegar a un acuerdo en los temás más importantes para nuestra provincia, mirando siembre por el beneficio de nuestros ciudadanos y apostando por su desarrollo".

▶ SORTEOS

La Lotería Nacional deja en Carbonero el Mayor un premio de 1,5 millones de euros

EL ADELANTADO / SEGOVIA

La Administración de Lotería número 1 de la localidad segoviana de Carbonero el Mayor repartió ayer cerca de 1,5 millones de euros correspondientes al primer premio del Sorteo de Lotería Nacional celebrado ayer jueves en Madrid, que recayó en el número 78.396.

La administración, regentada por María Henar Serrano Sánchez, vendió una serie completa del número agraciado, premiada con 30.000 euros en cada uno de los diez décimos que la componen. Además, uno de los décimos premiados, el correspondiente a la fracción 7 de la serie 2, recibió el premio especial de 1,2 millones de euros.

Un portavoz de la administración afortunada explicó que el número premiado se ha vendido en ventanilla "décimo a décimo", y aseguró que no correspondía a ningún abonado.

Además, recordó que esta administración ha repartido ya premios de importancia en la Lotería Nacional en los años 1996, 1998 y 2004.

segovia

INICIO DE LA COMERCIALIZACIÓN DE VIVIENDAS EN EL SECTOR S.U.N.D. "QUITAPESARES"
- COMPLEJO SEGOVIA/URBANIZACIÓN LA FAISANERA-
Palazuelos de Eresma (Segovia)

Se comunica a todos los interesados el inicio de la comercialización de la

1ª Fase de la Promoción de Viviendas en el Sector S.U.N.D. "Quitapesares"
(Palazuelos de Eresma. Segovia)
Complejo Segovia 21/Urbanización La Faisanera

Tipo de viviendas: plurifamiliar en bloque y unifamiliar en parcela independiente.

Información y venta:
- Oficinas de SEGOVIA 21, S.A., c/ Fernán García nº 1, 2ª pl. 40001 Segovia
  Tlf. 921413155. Fax: 921437215. c.e. direccion@segovia21.es
- Oficinas de FOMENTO TERRITORIAL S.L.: c/ Velázquez, 157 – 4ª pl. 28001 Madrid
  Tlf. 915774948. Fax: 915765505. c.e. r.benatar@fomterr.com

www.segovia21.es

COMERCIALIZA: FOMENTO TERRITORIAL

Segovia, marzo de 2009
Atilano Soto Rábanos. Consejero Delegado de Segovia 21 S.A.

Alumnos y profesores ante el 'Plan Bolonia'. La tarde de ayer acaparó dos actos relacionados con el denominado Plan Bolonia, un proceso que se está desarrollando dentro del Espacio Europeo de Eduación Superior y que tiene como objetivo el año 2010. El portavoz de Educación del PSOE en el Senado, Mario Bedera, destacó en una conferencia-coloquio dirigida especialmente a alumnos de la UVa, que se trata de "una apuesta por la calidad educativa" y que los estudiantes españoles "no pueden perder las enormes oportunidades que abre". En otro centro universitario, la Escuela de Magisterio, el sindicato ANPE organizó una charla dirigida tanto al actual profesorado como a los futuros docentes, con la finalidad de responder a los interrogantes que surgen ante los nuevos planes de estudio o titulaciones. / FOTOS: KAMARERO

▶ SOCIEDAD

CCOO realizará un "test de igualdad" con motivo del Día de la Mujer Trabajadora

El sindicato está desarrollando un intenso programa de actividades, entre ellas dos en colaboración con la Federación de Sanidad

Una mujer trabajadora en una empresa de la provincia de Segovia. / JUAN MARTÍN

GONZALO AYUSO / SEGOVIA

"En el trabajo y en la sociedad, igualdad y corresponsabilidad". Este es el lema que ha elegido CCOO en Castilla y León para las actividades que está desarrollando con motivo de la conmemoración el próximo domingo, día 8, del Día Internacional de la Mujer y que, al igual que en el resto de provincias de la Comunidad, en Segovia incluirá una campaña informativa sobre la necesidad de contar con planes de igualdad en todas las empresas con el reparto de octavillas que además de explicar en qué consiste, incluye un "test de igualdad".

La secretaria de la Mujer de la Unión Provincial del sindicato, María Luisa Gómez Montero, comentó que estas octavillas en Segovia se repartirán en comercios para que puedan tener acceso a ellas el mayor número de mujeres. El citado "test de igualdad" entre otras cuestiones, pregunta aspectos relacionados con la contratación, el salario, o la promoción dentro de la empresa.

Gómez presentó ayer, junto a María Elena Pinilla, agente de Igualdad de la Unión Sindical de Castilla y León, y María Teresa Martín Bartolomesanz, agente de Igualdad de Burgos, las actividades programadas con motivo del Día Internacional de la Mujer y las reivindicaciones de las mujeres trabajadoras.

PROGRAMA EN SEGOVIA En la provincia, la mayor parte de actividades se concentran en la jornada de hoy, entre ellas una reunión de la secretaria de la Mujer de CCOO en Segovia con representantes de la judicatura para reivindicar que se aceleren los trámites administrativos en los hospitales en caso de violencia de género.

En colaboración con la Federación de Sanidad del sindicato, el salón de actos del Hospital General acogerá desde las 17.30 horas, una reflexión: "Historias en femenino plural" y una ponencia sobre la "Importancia de los conocimientos legales del personal sanitario en la atención a mujeres víctimas de malos tratos", a cargo de la magistrada Isabel Benito, del juzgado de Arenas de San Pedro (Ávila).

También está prevista hoy una reunión de integrantes del sindicato con la Gerencia de Salud en Segovia sobre planes de igualdad.

Por otro lado, en su intervención ayer en rueda de prensa, Pinilla recalcó el compromiso de CCOO en el avance de la igualdad entre mujeres y hombres y la eliminación de la discriminación. En este sentido informó de que las mujeres tienen peor tasa de actividad, peores retribuciones y, a diferencia de lo que está ocurriendo a nivel nacional, la tasa de paro entre el colectivo en Castilla y León está aumentando proporcionalmente más que la de los hombres.

fes
Acción Formativa 2009
CURSOS GRATUITOS de:
Francés Atención al Cliente y
Gestión Medioambiental en la Empresa
Subvencionados por la Junta de Castilla y León
(Servicio Público de Empleo y cofinanciados por el Fondo Social Europeo)
Ecyl SERVICIO PÚBLICO de EMPLEO de CASTILLA Y LEÓN
FONDO SOCIAL EUROPEO
Se admiten inscripciones para diferentes niveles
(Se entregará Diploma a los alumnos que terminen el curso)
* Destinatarios: Empresarios y trabajadores
* Horario: Lunes a Jueves de 20 a 23 h.
* Duración: 60 h. Presenciales
* Inicio cursos: Marzo y Abril 2009
Informa e imparte
EURO LINGUA
HELLEN O´SULLIVAN (directora) C/ LOS COCHES, 16 - Tlf. 921 413069
e-mail: osullivan@eurolingua.onored.com

▶ UNIVERSIDAD

Dos estudios protagonizan la segunda sesión de 'Arquitecturas Centrífugas'

EL ADELANTADO / SEGOVIA

Dos estudios de arquitectura españoles que suman talento e innovación, como XPIRAL Arquitectura, dirigido por Javier Peña Galiano, y ELAP Arquitectos, formado por Eva Luque y Alejandro Pascual, protagonizan hoy, a partir de las 11.30 horas, la segunda sesión del ciclo de conferencias-debate titulado 'Arquitecturas Centrífugas', organizado por un grupo de profesores de IE University interesados en reconocer la arquitectura de calidad que se hace fuera de los grandes núcleos urbanos y que camina junto a la vanguardia internacional.

Por una parte, el profesor de Proyectos de la ETSA de la Universidad Politécnica de Alicante, Javier Peña Galiano (Murcia, 1966) aportará a los alumnos de la IE School of Architecture su filosofía arquitectónica a través de los últimos trabajos que se llevan a cabo en el estudio XPIRAL, que fundó en 1997 y que actualmente dirige. Peña Galiano desarrolla propuestas innovadoras, apoyadas en las nuevas tecnologías y los recursos multimedia, con el fin de explorar alternativas a problemas adisciplinares que van más allá de la arquitectura, el urbanismo y el diseño.

Por otro lado, Eva Luque y Alejandro Pascual, socios fundadores de ELAP Arquitectos y de la Editorial La Irreversible —creada junto al fotógrafo Jesús Granada— , mostrarán sus inquietudes arquitectónicas con un repaso de los innumerables proyectos surgidos en este estudio creado en 2005.

Después se abrirá una mesa debate con los alumnos.

▶ POLÍTICA

Sáenz de Santamaría, frente al atril, rodeada de los cargos públicos del Partido Popular en Segovia durante su comparecencia ante los medios ./JUAN MARTÍN

Sáenz de Santamaría asegura que España tiene un Gobierno 'aislado e inestable'

La portavoz del Grupo Popular en el Congreso de los Diputados "pone en cuarentena" la decisión del juez Baltasar Garzón de enviar al TSJ de Valencia parte del 'caso Gürtel'

M.G./ SEGOVIA

La portavoz del grupo Popular en el Congreso de los Diputados, Soraya Sáenz de Santamaría ha lamentado la situación de "triple crisis" que en su opinión atraviesa España en los aspectos económico, social y político, y ha asegurado que el Gobierno presidido por Rodríguez Zapatero "es inestable y está aislado, y ante la crisis parece haber tirado la toalla".

Sáenz de Santamaría presidió ayer junto a su homólogo en las Cortes de Castilla y León, Carlos Fernández Carriedo, la reunión constitutiva del Comité de Portavoces del PP de Segovia, órgano que reunirá a representantes de las Administraciones públicas con los parlamentarios nacionales y regionales del partido en la provincia

Sáenz de Santamaría ha pedido do al PSOE que en aquellas administraciones en las que lleva a cabo tareas de oposición "no se escude en las competencias y tenga responsabilidad de pedir al Gobierno que se ponga a trabajar para sacar a España de una crisis que tiene el nombre del presidente del Gobierno".

La portavoz Popular aseguró que el PP "es pieza clave para salir de la crisis", y ha puesto como ejemplo la reciente victoria electoral en Galicia, donde en su opinión "los ciudadanos han elegido una opción contraria a Zapatero, capaz de generar ilusión en lugar de intentar destruir al contrario".

CASO GÜRTEL En el terreno de la actualidad más reciente, Santamaría ha asegurado que "pone en cuarentena" la decisión del magistrado de la Audiencia Nacional Baltasar Garzón de enviar al Tribunal Superior de Justicia de Valencia parte del "caso Gürtel".

La portavoz del PP ha manifestado desconocer el auto del juez Garzón, y aseguró que hasta no conocerlo en detalle "pongo en cuarentena cualquier decisión de este juez cuya trayectoria en este caso se ha distinguido por filtraciones a la prensa que han juzgado y condenado a determinadas personas en los medios de comunicación".

Asimismo, ha manifestado que el PP "reclama su derecho a tener un juez imparcial que respete la presunción de inocencia, máxime cuando la Fiscalía ha asegurado que no existen pruebas concluyentes contra aforados".

Ciudadano @delantado

tú.

▶Opine sobre las declaraciones de la portavoz del PP en: www.eladelantado.com

Mejorar la coordinación

El Partido Popular de Segovia constituyó ayer la Oficina Parlamentaria y el Comité de Portavoces, con los que el partido pretende consolidar y mejorar la relación de sus parlamentarios con las Administraciones públicas, así como favorecer la participación de los ciudadanos.

Dentro de la Vicesecretaría de Acción Política Provincial, dirigida por Luciano Municio, el Comité de Portavoces estará coordinado por Juan Ramón Represa y formarán parte un representante de cada institución, es decir, del Ayuntamiento de Segovia, Beatriz Escudero, de la Diputación Provincial, José Antonio Sanz, de las Cortes de Castilla y León, Juan José Sanz Vitorio, del Congreso, Jesús Merino y del Senado, Juana Borrego. De esta forma se coordinará la actividad parlamentaria del Partido Popular de Segovia en las diferentes administraciones, actuando en todas las instituciones en la misma dirección para favorecer a los segovianos.

Por otra parte, los miembros del grupo parlamentario del Partido Popular en las Cortes Generales y en las Cortes de Castilla y León han constituido una Oficina Parlamentaria según el Reglamento aprobado en el 9ffl Congreso Provincial del PP de Segovia. De esta forma, integrarán este organismo los cuatro procuradores, los dos diputados nacionales y los tres senadores del PP de Segovia. Esta Oficina atenderá las demandas, consultas o sugerencias que los ciudadanos formulen, de forma individual o colectiva.

Asimismo, los ciudadanos que lo deseen podrán ponerse en contacto con dicha Oficina Parlamentaria a través de la web del PP (http://www.ppsegovia.com/).

▶ SOCIEDAD

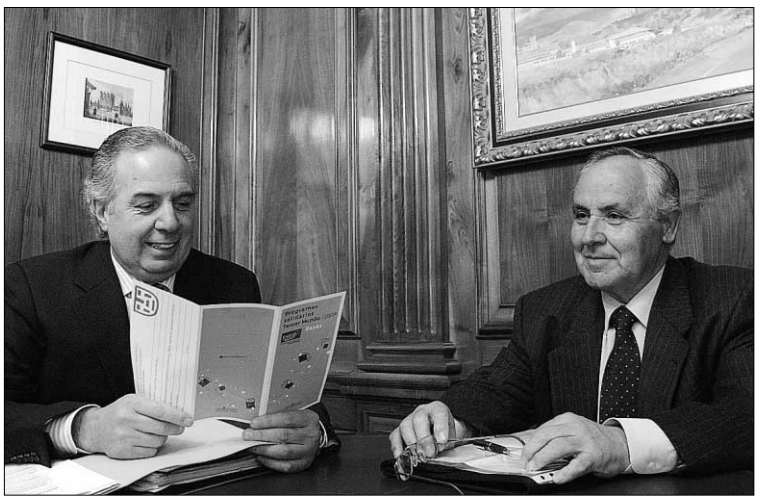

Encinas y Berzal, antes de hacer públicos los proyectos seleccionados. / JUAN MARTÍN

Caja Segovia reparte 84.000 euros entre dos cooperantes y 12 proyectos solidarios

Cada iniciativa seleccionada en esta convocatoria recibirá 6.000 euros

GONZALO AYUSO / SEGOVIA

La Obra Social de Caja Segovia repartirá este año 84.000 euros entre dos segovianos cooperantes en Hispanoamérica desde hace décadas —Jesús Antonio Villar y Laurentina Merino— y doce proyectos de desarrollo en países de África y América presentados por otras tantas organizaciones no gubernamentales a la convocatoria de los Programas Solidarios Tercer Mundo de la entidad.

El jefe de la Obra Social, Rafael Encinas y Manuel Berzal, miembro del Consejo de Administración y del jurado de esta convocatoria, hicieron públicos ayer el nombre de los dos Segovianos Solidarios 2009 y los doce proyectos seleccionados.

Encinas afirmó que esta iniciativa es uno de los programas "de los que más orgullosos nos sentimos todos los que trabajamos en la Caja" y destacó que contribuye a la labor de concienciación y sensibilización de la sociedad segoviana.

Por su parte, Berzal explicó el trabajo de selección del jurado, cuyo criterio se han basado en acciones que cubran necesidades básicas (agua potable, alimentación, etc.), así como los que se destinan a niños, mayores y mujeres.

Desde que Caja Segovia iniciara este programa, que alcanza su décimo primera edición, ha recibido 484 solicitudes y ha premiado a 20 segovianos solidarios y a 83 proyectos. Para la convocatoria de este año había ocho candidaturas para Segovianos Solidarios y 48 para proyectos en países del Tercer Mundo.

CANDIDATURAS Y PROYECTOS PREMIADOS - PROGRAMA SOLIDARIOS TERCER MUNDO

SEGOVIANOS SOLIDARIOS 2009

▶**Jesús Antonio Villar de la Fuente.** Aunque nacido en 1935 en Torrescárcela (Valladolid), siempre ha estado vinculado a Segovia, pues estudió en el Seminario de la capital. Es licenciado en Teología y doctor en Educación Popular. Desde que en 1958 llegase a Guatemala ha realizado labores pastorales y de asistencia social, para trabajar después como profesor en el Seminario de Misiones. Permaneció cinco años en la selva petenera en comunidades indígenas. Realizó trabajo pastoral cuatro años en el Altiplano de Guatemala y como seglar ha colaborado con grupos de refugiados. Desde el año 2000 trabaja en la Coordinadora Nacional de Derechos Humanos de Guatemala y coordina la ong Loq' Laj Ch'och' (Sagrada Tierra).

▶**Laurentina Merino Álvaro.** Nacida en Hontalbilla, en 1929. Es misionera claretiana, conocida como la hermana María Cruz. A los 26 años es destinada a Venezuela, donde permaneció durante cinco años trabajando en barrios marginales. Los seis siguientes vivió entre la selva colombiana, Maizales y Bogotá y los siguientes 25 años los dedicó a las poblaciones indígenas de Panamá y trabajando como enfermera en un centro de salud. Actualmente permanece en una comunidad de hermanas mayores en Colombia.

PROYECTOS SOLIDARIOS 2009

▶**La salud: derecho de vida. República Popular del Congo.** Medicamentos para una enfermería en Brazaville dirigida a personas marginadas: extranjeros, presos, niños de la calle, ancianos, madres desamparadas y drogadictos. Además de mejorar la salud, se fomentará el acceso a trabajo y estudio. **Proyecto presentado por las Hijas de la Caridad.**

▶**Comedores escolares. Haití.** Dirigidos a las aldeas de la montaña cercana a Bombardópolis (Puerto Príncipe). Actualmente las madres de los niños cocinan al aire libre organizadas por turnos para que los pequeños puedan comer. **Proyecto presentado por Misioneras del Sagrado Co razón de Jesús.**

▶**Atención sanitaria. Bolivia.** Se trata de mejorar la calidad de vida y el desarrollo socio-sanitario de niños, adolescentes y jóvenes trabajadores a través del centro de día Camino Nuevo, en Santa Cruz de la Sierra, realizando revisiones médicas, seguimientos del estado de salud y educando en temas sanitarios. **Proyecto presentado por Dra. Carmen Castaño Yubero y Fundación Hombres Nuevos.**

▶**Vehículo y material para dispensario. Costa de Marfil.** Proyecto para los habitantes de Yopougon, mediante la adquisición de materiales para el dispensario que atienden las Hermanas Pasionistas de San Pablo de la Cruz. Actualmente cuenta con una infraestructura insuficiente para acoger a todos los enfermos que acuden y a veces no pueden ser desplazados al hospital más cercano por falta de transporte. **Proyecto presentado por Manos Unidas y Hermanas Pasionistas de San Pablo de la Cruz.**

▶**Albergue para mujeres y taller. Perú.** Pretende integrar a los habitantes del pueblo Hernán Bedoya Forga (Arequipa) en el trabajo mancomunado de la construcción de un albergue para mujeres maltratadas y de un taller de alpaca. **Presentado por la ongd Tarpurisum-Sembremos. Amigos de Arequipa.**

▶**Internado infantil. República de Benín.** Proporcionar una educación de calidad que garantice el acceso de todos los niños de la zona de Gansosso en Kandi. Se acogerán niños que han caído en las redes de la explotación y la esclavitud infantil. **Presentado por la Fundación Vida para Todos a través de la Asociación de Caridad San Vicente de Paúl.**

▶**Sanidad Itinerante. Mozambique.** Acercará la sanidad a toda la población de Sábié, una zona rural muy pobre, para que puedan recibir los cuidados más elementales y, en caso de enfermos graves, que puedan ser trasladados al centro de salud. **Proyecto presentado por Juan Andrés Sáiz Garrido, colaborando varias asociaciones de El Espinar.**

▶**Introducción de agua potable. Guatemala.** Pretende introducir agua potable en el Sector III de la colonia Cipresales para mejorar la calidad de vida de las familias que viven en ella. **Proyecto presentado por Cáritas Diocesana**

▶**Multihogar para niños. Venezuela.** El fin es ayudar a madres solas y de escasos recursos para que puedan incorporarse al mercado laboral, ofreciéndoles un hogar de cuidado diario para niños hasta 6 años en el Barrio La Pradera. El centro proporcionará alimentación, asistencia médica y educación integral. **Presentado por la parroquia de San Lorenzo**

▶**Atención integral. Colombia.** Destinada a la población en situación crítica de la zona norte de Bucaramanga. (Departamento de Santander). **Proyecto presentado por la Fundación Albeiró Vargas & Ángeles Custodios.**

▶**Ambulancia y pozo. Senegal.** Construcción de un pozo en Ndiaganiao para abastecer de agua a la población y dotación al dispensario de un vehículo para poder desplazar a los enfermos más graves a Mboro, ciudad cercana a esta aldea muy pobre. **Proyecto presentado por Hermanas de la Inmaculada Concepción de Castres.**

▶**Hogar de Mayores. Nicaragua.** Atenderá en su mayoría a pobladores de Juigalpa, pero también de otros municipios. **Proyecto presentado por Parroquia San Martín de Porres.**

▶ CULTURA

Animalario representa este fin de semana en el teatro Juan Bravo su espectáculo 'Urtain'

La vida del mítico boxeador vasco sirve a la afamada compañía teatral para repasar la época del tardofranquismo en España

EL ADELANTADO / SEGOVIA

El teatro Juan Bravo será el escenario, hoy viernes y mañana sábado, de la representación del último espectáculo de Animalario Teatro. "Urtain" pasa por ser uno de los espectáculos más comentados y que más intereses está despertando en la actual temporada teatral. Las funciones serán a las 20,30 horas y el precio de las entradas en taquilla oscilan entre los 15 y los 20 euros.

A través de un repaso por la vida del mítico boxeador vasco, la compañía teatral hace un retrato de lo que fue la última etapa del franquismo.

Inicialmente el proyecto se pensó para la gran pantalla, pero el director teatral Andrés Lima la ha llevado a los escenarios "con gran eficacia" y "éxito rotundo" según las críticas. Para repasar la vida del famoso boxeador José Manuel Ibar "Urtain", Animalario Teatro apenas utiliza en escena un ring, cuatro taburetes, varios micrófonos, nueve actores y un vaso.

El emblemático grupo teatral estrenó el montaje en el Centro Dramático Nacional. En manos de Animalario, la historia de este "juguete roto", que culminó con su suicidio a los 49 años de edad, se convierte en un viaje a una España, la de finales de los 60 y principios de los 70 "que se movía por un camino marcado por la sangre y la política, la inocencia y la mentira", según ha explicado Juan Cavestany, autor de la obra.

Antonio Ruiz interviene hoy en el Curso de Historia de Segovia

El director de la Academia de San Quirce dará una conferencia sobre "La Arquitectura Civil Segoviana en el Periodo Renacentista"

EL ADELANTADO / SEGOVIA

El historiador y profesor de la ETS de Arquitectura de Madrid, Antonio Ruiz impartirá hoy viernes una conferencia dentro de la trigésima edición del Curso de Historia organizado por la Academia de Historia y Arte de San Quirce, con la colaboración de Caja Segovia. La cita es a las 20,00 horas en la sede de la Academia.

Ruiz, director de la Academia, pronunciará una conferencia sobre "La Arquitectura Civil Segoviana en el Periodo Renacentista". El Curso cuenta este año con un total de diez conferencias, que girarán en torno al Renacimiento en Segovia. Son impartidas cada viernes desde el pasado 20 de febrero y hasta el 8 de mayo en el Aula de la Academia.

▶ SUCESOS

Segovia mantiene el nivel de alerta naranja por vientos de hasta 90 km/hora

La caída de un árbol en la Cuesta de los Hoyos obligó a cortar parcialmente el tráfico

• Los bomberos realizaron 13 salidas a lo largo del día para retirar tejas de edificios, sujetar carteles o retirar árboles y ramas caídas sobre la calzada.

Los bomberos tuvieron que retirar de la calzada varios árboles en la Cuesta de los Hoyos./KAMARERO

EL ADELANTADO/ SEGOVIA

Quizá sean los últimos coletazos del invierno más duro que Segovia ha vivido en los últimos años, pero la nieve y el fuerte viento que en las últimas horas ha asolado la capital y gran parte de la provincia dejan bien claro que esta estación ha venido para quedarse.

El viento, con rachas de hasta 90 kilómetros/hora, generó ayer una intensa actividad en el parque de Bomberos, que realizaron hasta 13 intervenciones en distintos puntos de la capital para realizar labores de retirada de tejas en edificios, consolidación de carteles anunciadores y retirada de árboles. La más importante tuvo lugar en la Cuesta de los Hoyos, donde a mediodía de ayer una dotación tuvo que llevar a cabo la tala y posterior retirada de dos árboles que amenazaban con caer en la calzada, lo que motivó el corte parcial de la vía durante varias horas.

De este modo, la Concejalía de Medio Ambiente activó ayer el nivel de alerta naranja desde primeras horas de la madrugada, y emitió una nota informativa en la que aconseja a los ciudadanos precaución a la hora de salir a la calle.

De este modo, el municipio recomienda no viajar en automóvil si no es en caso de extrema urgencia, así como evitar protegerse del viento en zonas próximas a muros, tapias, árboles, edificaciones en construcción o en mal estado.

Las previsiones meteorológicas para el día de hoy son prácticamente similares a las de la jornada de ayer,, donde la cota de nieve se situará en torno a los 600-800 metros en el norte y entre 800 y 1.000 metros en el resto de Castilla y León. Ya en la jornada de mañana la situación mejorará, pudiendo haber precipitaciones en forma de nieve en cotas altas.

En cuanto al viento, las previsiones para la jornada de hoy indican que se esperan rachas máximas de 80 kilómetros por hora en casi toda la Comunidad, pudiendo llegar a superar los 120 km/h en las cotas más elevadas. Los vientos soplarán con mayor intensidad en las horas centrales del día con un componente principalmente noroeste.

SÓLO 12 ALUMNOS De acuerdo con la información facilitada por la Dirección Provincial de Educación de la Junta, dos rutas que transportan alumnos de Primaria y Secundaria a Ayllón se han visto parcialmente afectadas por la nevada que todavía caía a primeras horas de ayer en zonas de sierra de la provincia.

Doce estudiantes no pudieron asistir a clase: ocho de Secundaria del IES "Sierra de Ayllón" y cuatro de Primaria del Centro Rural Agrupado de Ayllón. Por otra parte, la Agencia de Protección Civil y Consumo de la Junta de Castilla y León mantiene el aviso por la aparición de fenómenos meteorológicos adversos (nieve y viento) en las próximas horas, sobre la base de la información remitida por la Agencia Estatal de Meteorología (AEMET - Ministerio de Medio Ambiente).

Cae el falso de techo de escayola de una de las salas del cuartel de Policía Local

S.A. / SEGOVIA

Una fuerte ráfaga de viento provocó ayer el desplome de parte del falso techo de escayola de la sala de reuniones del cuartel de la Policía Local. El viento, que se filtró al interior del edificio, entre la cubierta y el falso techo, provocó la caida de la escayola y de algunos elementos de la estructura metálica que lo sujetan. Los desperfectos también afectaron a parte del techo de escayola del pasillo que conduce a la sala de reuniones.

El concejal de Obras, Tráfico y Policía Local, José Llorente, explicó que los desperfectos afectan a una superficie de unos 30 metros cuadrados y explicó que, pese a lo aparatoso del accidente, no se había registrado ningún daño personal.

Indicó además que los carpinteros trabajaron ya ayer en una reparación de urgencia, con la colocación de unos paneles de madera, y explicó que "mañana mismo" [por hoy] se continuarán con los trabajos de reparación. Llorente no acertó a precisar si la cubierta del edificio, situado en el polígono de El Cerro, había sufrido daños en la cubierta. "Con este aire tan fuerte, no se puede subir al tejado, sería una temeridad", dijo.

EL PP VISITA EL EDIFICIO En la tarde ayer, la portavoz del PP, Beatriz Escudero, acompañada por los concejales Miguel Ángel Antona y Susana Moreno, acudieron al cuartel para interesarse por los desperfectos que el viento había causado en el edificio.

Según indica el PP en un comunicado, Escudero, Moreno y Antona, pudieron conocer de primera mano los daños causados y saber que el desprendimiento había tenido lugar a las 14.45, solo cuarto de hora antes de que tuviese lugar una de las reuniones diarias de los agentes en esta sala. Escudero se congratuló de que no se hubieran producido daños personales, "lo que transmitió a los policías que se encontraban en la planta del cuartel".

El grupo municipal del PP considera que este incidente "da ocasión para instar al equipo de Gobierno a que impulse y acelere la construcción de las nuevas instalaciones de la Policía Local, sin olvidar que debe mantener en buenas condiciones el actual cuartel de la Policía Local de manera que los agentes puedan desempeñar su labor en un entorno digno".

Como se recordará, el fuerte viento ya derribó, hace dos años, el 7 de marzo de 2007, parte de la cubierta del cuartel de la Policía Local de Segovia, impactando sobre la calle Guadarrama y golpeando a un vehículo que circulaba por esta vía, así como a unos seis vehículos que se encontraban estacionados. El suceso no produjo daños personales, ni en el conductor del vehículo en circulación, ni entre los viandantes, ni entre el personal de la policía que se encontraba en el cuartel.

AUDITORIO

Joven orquesta rusa de cuerda

La orquesta, en un momento de su actuación./PEÑALOSA

Intérpretes: **Russian Musical Chamber Ensemble Victoria**
Obras de: **J.S. Bach, H. Villa-Lobos, N. Paganini, S. Leonchik, P. Tchaikovsky, S. Rachmaninoff y Bizet-Sarasate**
Lugar: **Teatro Juan Bravo**
Fecha: **Miércoles 4 de marzo de 2009**
Organiza: **Sociedad Filarmónica**

RAFAEL AZNAR / SEGOVIA

El concierto de estos músicos rusos que ya nos visitaron en febrero de 2007, nos deparó la oportunidad de volver a gozar del virtuosismo de Rodino Zamuruev en el concierto de violín de Bach BWV 1042 y el de Andrey Kuznestov en "La Campanella" de Nícolo Paganini. Completó la primera parte el aria de la Bachiana Brasileira nº5 de Héctor Villa-Lobos con una buena actuación de Alksandre Kharamouchin al violonchelo.

El concierto de Bach fue ejecutado en estilo barroco, como debe ser, y ya lejos del estilo que utilizaban los grandes violinistas de pasadas épocas como Yehudi Menuhin e Isaac Stern. Es un concierto muy fácil de seguir en su desarrollo, ya que el primer movimiento, el allegro, lo hace "da capo" repitiendo al final el maravilloso primer tema. El otro allegro es pura danza y refleja muy bien la alegría espontánea y vivaz del maestro.

La Bachiana Brasileira rinde culto en la forma al compositor anterior, Bach, al tiempo que nos deja una música divertida y original con afinidades entre Bach y Brasil, en la gran autonomía melódica. La obra de Paganini es puro virtuosismo y dificultad con un derroche de recursos técnicos que la hace un poco alejada para el aficionado medio de hoy en día.

La segunda parte se caracterizó por la acumulación de obras cortas, que si bien estuvieron bien ejecutadas tenían menor atractivo, quizás la más interesante fue un poema para violín y conjunto de cuerda de Svetlana Leonchik, compositora rusa de quien lo único que sabemos es que era estudiante en el conservatorio de Moscú en 1960. Tocaron también un scherzo de Tchaikovsky, la introducción y el rondó caprichoso de Saint-Saëns, la Vocalise de Rachmaninoff, cerrando con la fantasía que hizo Sarasate de la ópera Carmen de Bizet.

Como bis nos ofrecieron un tango de Piazzolla, compositor del que habían tocado sus cuatro estaciones junto con las de Vivaldi en el concierto que estos mismos músicos nos ofrecieron hace dos años.

Es un conjunto muy joven y versátil, constantemente están cambiando la formación para las distintas obras entre los tres violines, el viola, piano, violonchelo y contrabajo según las necesidades, si bien todos tienen muy buen nivel. Fue un concierto con más público que de costumbre y la gente joven también sigue asistiendo.

Con el bis de Piazzolla enlazamos con el siguiente concierto que estará dedicado al tango.

LAS MEJORES FERIAS
DE LA PROVINCIA DE SEGOVIA
EN DIRECTO, EN LA COPE

El viernes 6 de Marzo, a partir de las 12 y cuarto, "LA MAÑANA EN SEGOVIA Y EL ESPINAR", desde el Pabellón de Ferias de FUENTEPELAYO CON ELIA RODRÍGUEZ

"LA MAÑANA EN SEGOVIA" Y "LA MAÑANA EN EL ESPINAR"
DE LUNES A VIERNES, DE 12:15 A 13:30 h.

Con el patrocinio de:
Ayuntamiento de FUENTEPELAYO
Y
Talleres LÁZARO-NEW HOLLAND

▶ EL ESPINAR

Gabarreros contra la crisis

La undécima edición de la fiesta en homenaje a este oficio presenta numerosas novedades para intentar atraer visitantes a la localidad durante los días 14 y 15

GUILLERMO HERRERO / EL ESPINAR

Los gabarreros, hombres ligados íntimamente a la Sierra de Guadarrama —donde recogen madera— tienen escasa presencia durante el año, como colectivo, en El Espinar. Hasta que llega marzo, mes dedicado a ellos, merced a una fiesta —declarada de Interés Turístico Regional— que es, en palabras del alcalde, David Rubio (PSOE), "un reconocimiento a los gabarreros y a nuestro entorno".

Nacida hace ya once años, la fiesta de los gabarreros se ha convertido en un atractivo turístico colocado estratégicamente en la época en la que la villa recibe menor número de visitantes. Y en esta edición, por aquello de la crisis económica, el Centro de Iniciativas Turísticas de El Espinar espera que ayude a paliar el duro inicio de 2009.

En la presentación de la undécima edición, Rubio sacó a relucir la historia de El Espinar, recordando que sus primeros repobladores —en la Edad Media— fueron hombres en permanente contacto con la naturaleza, "a la que siempre respetaron" y "a la que tuvieron que sufrir". Para el regidor, hablar de la historia de El Espinar es sinónimo a hacerlo de las vivencias de los gabarreros. De esta idea se deriva el obligado homenaje a este oficio, con el que Rubio quiere que "el conocimiento del monte se transmita a las generaciones venideras", en todos los sentidos, incluyendo la pretensión de inculcar a los más pequeños el respeto por el medio ambiente.

Este año, las fechas centrales de la fiesta de los gabarreros —que contará con un presupuesto de 25.000 euros—, serán los días 14 y 15 de marzo. Como ya es habitual, el sábado por la mañana las actividades se centrarán en San Rafael (desfile de carros, hacheros, caballos con leña y arrastre de pinos), mientras que al día siguiente se trasladarán a la Plaza de la Constitución de El Espinar, donde se desarrollará el número más espectacular, la 'corta vertical en altura' y el nombramiento de 'Gabarreros de Honor'.

En torno a esa columna vertebral, repetida año tras año, han ido aumentando progresivamente las actividades, entre las que esta edición destacan nuevas exhibiciones públicas de corte de madera ("a golpe" y "a velocidad") y en el colegio 'Arcipreste de Hita', para que sus alumnos conozcan la vida tradicional de los gabarreros.

El pregonero de 2009 será Javier Lechago, director de la Banda de Música de El Espinar, en lo que tanto Rubio como María quieren que sea un reconocimiento al trabajo que esta agrupación realiza en beneficio de la localidad.

Como viene sucediendo sin interrupción desde la primera edición de la fiesta, paralelamente a ella tienen lugar las 'Jornadas Gastronómicas', en las que este año participan seis restaurantes. Sus menús (en torno a los 30 euros) quieren recuperar sabores tradicionales aunque sin rechazar la nueva cocina.

El alcalde, David Rubio (derecha) se dispone a probar algunos de los menús incluidos en las 'Jornadas'. / PEDRO MERINO

PROGRAMA DE ACTOS

- **7 de marzo.** 09,45 h. "Marcha de los gabarreros" a La Garganta, desde la Plaza del Caño de El Espinar.
- **8 de marzo.** 12,30 h. Exhibición de corta en La Estación de El Espinar.
- **13 de marzo.** 00,00 h. Baile de las teas en la Plaza de la Corredera de El Espinar
- **14 y 15 de marzo.** Días 'grandes' de la fiesta. Las actividades se centrarán en la mañana del primer día en San Rafael y en la segunda en la de El Espinar. Además, habrá una feria de muestras en El Espinar.

LOS RESTAURANTES PARTICIPANTES EN LAS JORNADAS GASTRONÓMICAS OPINAN

ISABEL CODINA
RESTAURANTE EL ESPINO

"El fin de semana 'grande' de las actividades de los gabarreros viene muchísima gente al restaurante. Nosotros elaboramos cocina tradicional con un toque innovador. Nuestra cocina es casera. Y nos hemos preocupado de cambiar de menús cada año, de forma que los clientes tengan un aliciente más para venir a nuestra casa".

TERESA BOAL
CENTRO DE TURISMO RURAL 'LAS FAROLAS'

"Nosotros llevamos colaborando con la fiesta de los gabarreros desde sus inicios. Tenemos restaurante y alojamiento en San Rafael y, por lo que vemos, el visitante tiene más interés en venir a comer que en pernoctar, y eso que en nuestro caso ofrecemos actividades. La fiesta de los gabarreros se está manteniendo, y no nos gustaría que se perdiera".

MAGDALENA MORARU
RESTAURANTE LA BRASERÍA

"A nosotros nos gusta mucho innovar. Mi marido (César Boal) tiene una vasta experiencia en nueva cocina, y queremos hacer en estas jornadas una demostración. Aunque no por ello nos olvidamos de la cocina tradicional. Este año, a causa de la crisis económica, hemos decidido bajar los precios. Ahora, uno de nuestros menús costará 28 euros".

▶ VALTIENDAS

Carlos Martín Lobera, nuevo director técnico de la asociación vinos de calidad

G.H. / VALTIENDAS

El enólogo e ingeniero técnico agrícola Carlos Martín Lobera ha sido nombrado nuevo director técnico de la asociación "Vinos de Calidad de Valtiendas" en sustitución de Francisco Guerra, que ha dejado tal cargo para incorporarse a una empresa privada incluida en la Denominación de Origen "Rueda".

Martín Lobera, palentino de 30 años de edad, atesora una amplia experiencia investigadora sobre el uso del roble español para crianza de vinos tintos. Ha trabajado en Bodegas y Viñedos López Cristóbal (DO Ribera de Duero) y ha sido director técnico de la bodega "Valdelosfrailes" (Grupo Matarromera). Además, imparte clases de enología en Palencia.

"La zona vitivinícola de Valtiendas tiene una gran proyección de futuro —ha señalado Martín Lobera—, esperamos llevarlos al puesto y reconocimiento que se merecen".

▶ CARBONERO EL MAYOR

El 'bocata solidario' recaudó 1.313 euros para Futuro Vivo

EL ADELANTADO / CARBONERO

El 'bocata solidario' incluido en las IX Jornadas Solidarias de Carbonero ha logrado recaudar 1.313,20 euros, que serán entregados a la ONG "Amigos de Futuro Vivo" que trabaja en República Dominicana. En la actividad han colaborado diferentes industrias cárnicas locales, panaderías, Precocinados Fuentetaja y Coca Cola, además de numerosos voluntarios.

Las jornadas comenzaron el lunes 2 con una exposición en el colegio de Carbonero sobre el trabajo con la infancia que desarrolla "Amigos de Futuro Vivo". Y luego, el miércoles 4, varios miembros de la ONG explicaron, en el IES "Vega del Pirón" y el colegio público San Juan Bautista, los proyectos que desarrollan.

8 de marzo domingo del stock
POLIDEPORTIVO SANTA CLARA -- CUÉLLAR
DE 11.00 A 15.00 Y DE 17.00 A 21.00 HORAS
PRODUCTOS DE TEMPORADA A PRECIOS DE ESCÁNDALO
Un día para encontrar auténticas gangas con **precios aún más bajos que en rebajas** en ropa infantil, juvenil, hombre y mujer, complementos, calzado, mercería, lencería...
Además habrá actividades infantiles.
Entrada gratuita
P AMPLIO APARCAMIENTO B BAR
más información: www.comerciocuellarano.org

LIMPIEZAS ERESMA
C/ Obispo Quesada 14, bajo
40006 SEGOVIA
921 437 806
609 875 077
administracion@limpiezaseresma.net

▶ MARUGÁN

El PSOE denuncia 'irregularidades' del Equipo de Gobierno y el PP dice que 'mienten'

EL ADELANTADO / MARUGÁN

El Grupo Socialista del Marugán ha denunciado el "deterioro" en la gestión del PP en el Ayuntamiento de dicha localidad, criticando la tramitación de proyectos ya ejecutados, como el del asfaltado de las calles.

"Cuando los socialistas criticábamos el estado de las calles, el Equipo de Gobierno desoía nuestras propuestas. Sin embargo, la llegada de las elecciones vino a resolver el problema, puesto que sin la aprobación municipal de proyecto alguno, se asfaltaron las calles. Eso sí, después se llevó a pleno un acuerdo para aprobar el proyecto, cuando ya estaba ejecutado", señala el PSOE en una nota de prensa, donde también señala que "esos mismos pasos" se han dado en la inauguración del polideportivo, aprobando un modificado cuando el proyecto estaba ya ejecutado.

Los socialistas también dicen "sorprenderse" por el hecho de que las explicaciones del PP se difundan a través de una circular mensual "en la que se da un enfoque totalmente partidista a los asuntos municipales" y que es repartida por una empresa privada que gestiona y el suministro y el cobro del recibo del agua.

Finalmente, el PSOE también critica las irregularidades cometidas en los sondeos de agua existentes.

RESPUESTA Por su parte, los populares también han emitido una nota de prensa en la que afirman que el PSOE "miente y calumnia" al Equipo de Gobierno "al no tener nada que reprochar a la gestión transparente del PP". "Lo único que les queda es lanzar falsas sospechas contra los que han sacado el pueblo adelante en los últimos años", añade.

Según el alcalde, Luis Fuentes, "la hoja a la que hacen mención los concejales del PSOE es simplemente informativa, sin ningún tipo de manipulación; solo se trata de informar a los vecinos de las actuaciones que está llevando a cabo el Ayuntamiento para mejorar el pueblo". En ese sentido, el regidor agrega que al PSOE "le molesta que los vecinos se enteren de la gestión del Equipo de Gobierno del PP".

Asimismo, el también vicepresidente de la Diputación hace hincapié en que todas las obras realizadas en el municipio "se han llevado a cabo con los permisos pertinentes y la aprobación del pleno". Y, sobre las perforaciones, asegura que "se hicieron desde la máxima legalidad".

▶ FUENTEPELAYO

Unos 170 expositores participan desde hoy en la Feria de El Ángel

Dos conferencias sobre siembra directa ponen fin hoy a las jornadas técnicas

• Durante todo el fin de semana se mantendrán expuestas en el municipio las últimas novedades en maquinaria agrícola y ganadera, a la vez que se celebran distintas demostraciones hípicas.

Imagen de archivo de edición del año pasado de la Feria de El Angel de Fuentepelayo./ FERNANDO PEÑALOSA

F. D. / FUENTEPELAYO

El certamen de maquinaria agrícola y ganadera llega este año a su 25 aniversario, por lo que una de las actividades programadas hace referencia al recuerdo a este último cuarto de siglo.

La feria se inaugurará a las 12:00 horas de hoy con la asistencia de autoridades locales y provinciales. En total serán tres días de actividades y de reunión multitudinaria ya que la cita suele atraer, no sólo a los profesionales del campo, si no a familias completas que pasan el día en la localidad y aprovechan para adquirir productos de los numerosos puestos que se instalan.

El inicio de la feria coincide con el final de las jornadas técnicas que suelen desarrollarse en los días previos. De este modo, unas charlas sobre siembra directa ponen hoy fin a las jornadas. La primera ponencia, titulada 'Conceptos innovadores para suelos más rentables' la pronuncia Manuel Gómez, miembro de la Asociación Española de Siembra Directa. A continuación hablará Óscar Veloz sobre 'Materia orgánica en el suelo y fijación de carbono y CO2'.

La Feria celebra este año sus bodas de plata, pero lleva celebrándose desde el siglo XVII, época en la que el municipio era el centro de una comarca comprendida por una docena de pueblos. La feria estuvo varios años celebrándose durante los primeros días del mes de septiembre sin mucho éxito, por coincidir con la recolección agrícola. Por este motivo, se pidió al rey Fernando VII trasladarla a marzo. De esta forma, la feria se pasó a denominar de El Ángel, por coincidir el primer día con la festividad del Santo Ángel de la Guarda, que se celebra el 1 de marzo.

Además, de la mano de la Feria de El Ángel se pone en marcha mañana una nueva edición de la Feria del Caballo de Fuentepelayo que se celebrará mañana día 7 y el domingo 8 de marzo. Como en años anteriores, el certamen incluirá compra-venta de ganado, exhibiciones de ganaderías y espectáculos ecuestres. El acto más importante será el espectáculo ecuestre formado por varios números. Será el domingo 8 de marzo a partir de las 16:30 horas.

Ciudadano @delantado

tú ▶ Opine sobre las ferias de Fuentepelayo en la dirección de internet: www.eladelantado.com

BREVES

CANTALEJO

La residencia Virgen del Pinar celebra el Día del Anciano ■ Los hermanos de San Juan de Dios, que gestionan la residencia Virgen del Pinar, celebran una Eucaristía mañana sábado a las 11.30 horas con motivo de la Festividad de San Juan de Dios y de la celebración del Día del Anciano Residente.

CANTALEJO

Campeonato Nacional de Play Station ■ La discoteca Carpe Diem, en colaboración con el bar Home, acogen mañana sábado 7 y el sábado 14, el primer campeonato nacional de Play Station III, basado en el juego Pro Evolution Soccer 09. La competición se desarrollará a partir de las 23:30 horas. Los ganadores recibirán 700 euros para los primeros clasificados; 300 para el segundo; y 100 euros para el tercero. Además habrá premios para el primer clasificado de Cantalejo y para el de la provincia de Segovia. / C. V.

El presidente de la Diputación visita el Nordeste. El presidente de la Diputación Provincial de Segovia, Javier Santamaría, continúa con su programa de visitas a localidades de la provincia de Segovia. En el inicio de esta semana ha visitado los municipios de Aldealcorvo, Sequera del Fresno, Encinas, Navares de Ayuso y Boceguillas. En esta última localidad, además de reunirse con el alcalde de la misma, Alfredo Velasco, mantuvo un encuentro con las juntas directivas de las asociaciones de amas de casa y de jubilados existentes en la villa. / FOTO: EL ADELANTADO

▶ NAVA DE LA ASUNCIÓN

El Estado financiará la conversión de la estación en centro multiusos

El Ministerio de Administraciones Públicas aportará 170.000 euros para la construcción de un salón de usos múltiples en un pequeño espacio existente en la zona deportiva

EL ADELANTADO / NAVA DE LA ASUNCIÓN.
El Gobierno de España ha aportado cerca de 400.000 euros a dos proyectos de Nava de la Asunción. Se trata de la conversión de la antigua estación de ferrocarril en un edificio multiusos y de la restauración de un espacio en la zona deportiva, para su utilización como salón de usos múltiples.

La subdelegada del Gobierno, María Teresa Rodrigo, acompañada del alcalde de Nava de la Asunción, Santiago Miguel de la Cruz Jiménez, visitó ayer los proyectos, de los que dijo que "son una muestra de la colaboración institucional que el Gobierno de España tiene con otras administraciones, cuyo objetivo es el beneficio de los ciudadanos".

María Teresa Rodrigo (centro) con responsables políticos y técnicos, en un momento de la visita. / EL ADELANTADO

El edificio multiusos, cuyas obras se terminarán en breve, ha contado con un presupuesto de unos 300.000 euros, de los que el 75 por ciento (unos 225.000) ha sido sufragado por el Estado, con cargo al uno por ciento cultural de la obra pública del Ministerio de Fomento. El 25 por ciento restante ha corrido a cargo del Ayuntamiento de Nava de la Asunción.

Con este proyecto, cuya ejecución comenzó en diciembre de 2007, se ha convertido la antigua estación de ferrocarril en un edificio multiusos, que albergará distintas actividades recreativas.

Respecto al salón de usos múltiples, el Gobierno de España, a través del Ministerio de Administraciones Públicas (MAP) ha aportado 170.000 euros, la mitad del coste del proyecto, que se incluye en la serie de ayudas que este departamento concede a los ayuntamientos que cuenten con un Consejo de Participación Ciudadana. El 50 por ciento restante del presupuesto fue aportado por el Ayuntamiento de Nava de la Asunción.

La subvención del MAP corresponde a las partidas de los años 2006 y 2007 y el proyecto, ya terminado, incluyó dos fases, de 170.000 euros cada una. En la primera, se ejecutó el propio salón de usos múltiples, y en la segunda, los vestuarios y aseos.

▶ SEPÚLVEDA

La Casa del Parque organiza actividades con motivo de los días del Árbol y del Agua

EL ADELANTADO / SEPÚLVEDA
La Casa del Parque de las Hoces del río Duratón, ubicada en Sepúlveda, ha organizado un amplio abanico de actividades para el mes de marzo, en el que se celebran el Día Mundial del Árbol (21) y el Día Mundial del Agua (22).

Con motivo del Día del Árbol se realizará una actividad el 24 en el CEO 'Virgen de la Peña'. Los alumnos de dicho centro realizarán, ese mismo día, actividades relativas al Día Mundial del Agua. Y en el CRAS "Entre dos ríos", de Carrascal del Río, la actividad sobre el agua será el 25 de marzo.

Por otra parte, el Club de la Naturaleza, en el que participan escolares durante los fines de semana, también tendrá múltiples actividades. El día 7 se desarrollarán en Carrascal del Río, el 14 en Sepúlveda y el 28 nuevamente en Carrascal.

Además, a lo largo de este mes se podrá visitar una exposición en la Casa del Parque titulada "El planeta Tierra".

▶ SAN ILDEFONSO

El entorno de la iglesia de Valsaín se adecuará gracias a los Planes Provinciales

El último tramo de la calle Segunda se habilitará como zona de descanso y parque infantil, una actuación que se realizará "con el máximo respeto" al ser zona de alto valor ambiental

EL ADELANTADO / VALSAÍN
Los fondos que reciba el Real Sitio de San Ildefonso procedentes de los Planes Provinciales se dedicará a dos proyectos a desarrollar en Valsaín y la Pradera de Navalhorno, según ha informado el Ayuntamiento de la localidad en una nota de prensa, en la que también insiste en que "sigue apostando por combatir la crisis a golpe de obra", tal y como ya había anunciado en la presentación del Plan de Inversiones del Ayuntamiento y quedó posteriormente ratificado en el pleno de los presupuestos.

La cuantía de los dos proyectos a los que aprobados gracias a los Planes Provinciales supera los 320.000 euros, de los cuales el 60 por ciento corresponde a la cuantía habitual aportada anualmente por la Diputación Provincial y el 40 por ciento restante será aportado por el Ayuntamiento, ascendiendo a casi 130.000 euros.

Imagen de la iglesia de Valsaín, cuyo entorno será acondicionado con Planes Provinciales. / EL ADELANTADO

Las inversiones consistirán en el acondicionamiento del entorno de la iglesia de Valsaín, conservando las zonas verdes, adecuando el espacio destinado a tránsito peatonal y mejorando el área de juegos infantiles.

Además, en la Pradera de Navalhorno se habilitará la parte final de la Calle Segunda como zona de descanso y parque infantil, con una especial atención y cuidado, ya que se trata de una zona de especial protección al encontrarse junto al pinar, en un entorno privilegiado.

Por otra parte, el Ayuntamiento del Real Sitio de San Ildefonso ha insistido en su intención de "continuar apostando por la creación de empleo local", promoviendo a las empresas empadronadas en el municipio para que ejecuten las obras municipales.

El sábado comienza un curso de profesor de salvamento acuático

EL ADELANTADO / SAN ILDEFONSO
El sábado 7 de marzo dará comienzo en el Real Sitio de San Ildefonso un curso de profesor de salvamento acuático. El curso está dirigido especialmente a socorristas de Castilla y León que deseen dar el salto profesional y convertirse en formadores de socorristas y participar en los cursos de formación de socorristas, impartiendo la formación teórica y práctica de 'Salvamento Acuático'.

Organizado por la Escuela Segoviana de Socorrismo (ESS) en colaboración con AETSAS, dos de las organizaciones más importantes y prestigiosas del socorrismo nacional, es el primer curso que se organiza en Castilla y León. El perfil del alumno es el de un socorrista de más de dos años de experiencia laboral, debidamente actualizado y con experiencia previa en el ámbito de la docencia.

El curso, del que se ofrece información en www.sossegovia.com, combina las modalidades de enseñanza presencial y a distancia, y consta de 75 horas de clase presenciales y 60 no presenciales.

agenda

FARMACIAS DE GUARDIA

Farmacia F. J Alcaraz
(C/ Resina, hasta el 8 de marzo)

CONVOCATORIAS

II CERTAMEN LITERARIO "VILLA DE CUÉLLAR" de Relatos Cortos
Plazo de presentación de trabajos hasta el día 30 de abril de 2009. Bases en www.aytocuellar.es y oficinas municipales.

Viernes 6 de marzo Presentación "Iñigo Aldaí y la Apuesta del Rey". Centro Cultural Cronista Herrera 19.30 horas.

Viernes 6 de marzo. Foro de Debate Ciudadano de Izquierda Unida. "El Tratado de Bolonia" Palacio de Pedro I 20.00 horas

Domingo 8 de marzo "Domingo del Stock". Polideportivo municipal de Cuéllar de 11.00 a 15.00 horas y de 17.00 a 21.00 horas. Organiza ACC.

MONUMENTOS Y MUSEOS

Oficina de Turismo en el Castillo... 921 14 22 03.

Castillo de Cuéllar. Visitas teatralizadas sábados y domingos mañana y tarde. Recomendable reserva previa.

Centro de Interpretación del Arte Mudéjar. Iglesia de San Martín: Sábados, domingos y festivos. Grupos concertar visitas. Nos ofrece un paseo por la sociedad medieval mediante la imagen y el sonido.

Muestras mudéjares: Iglesias de San Martín, San Andrés, San Esteban, El Salvador, Santa M. de la Cuesta, Ábside de Santiago, Torre de Santa Marina.

TELÉFONOS DE INTERÉS

Policía Local 921141685
.....921140002
Guardia Civil 921143420
Bomberos 921140274
Juzgado 921140004
Ayuntamiento 921140014
Oficina de Turismo 921142203
Estación de Autobuses 921141513
Centro de Salud. 921142244
Urgencias 921140820
Cruz Roja 921140869
Correos 921140817
Polideportivo 921140910
Piscinas 921140520
Club de Golf 921142158

▶ CUÉLLAR

Pequeños panaderos.

Una veintena de alumnos de tercer curso de primaria del CEIP Santa Clara de la villa visitaron ayer la panadería "Pedro y Ana" donde tuvieron ocasión de aprender un poquito la profesión de panaderos y pasteleros. Con sus artesanales gorros de papel elaboraron galletas, pasteles, que luego degustaron, e incluso su propio pan que una vez horneado pudieron llevarse a sus casas. Conocieron también las diferentes tareas de la elaboración de pan y dulces. / FOTO:GABRIEL GÓMEZ

Hoy comienzan las séptimas Jornadas Gastronómicas de Villa y Tierra

Un total de 16 restaurantes participan en la cita que se desarrollará de viernes a domingo hasta el 29 de marzo con amplia oferta de menús elaborados con productos de la zona

• La séptima edición de las Jornadas Gastronómicas de la Comunidad de Villa y Tierra de Cuéllar arranca hoy y prolongará su desarrollo durante los cuatro fines de semana del mes de marzo.

NURIA PASCUAL MAYO/ CUÉLLAR

La iglesia de San Martín de la villa,sede del Centro de Interpretación del Mudéjar, fue de nuevo el lugar elegido por la Asociación de Hosteleros de Cuéllar y Comarca, El Paladar de Pinares, para presentar sus Jornadas Gastronómicas.

La cita celebra este año su séptima edición y se abre desde hoy con dieciséis establecimientos hosteleros participantes que ofrecerán sus menús de viernes a domingo hasta el 29 de marzo. Cuatro restaurantes de localidades de las provincias de Segovia y Valladolid ofrecerán sus menús cada uno de los fines de semana de marzo.

El presidente del colectivo, Rubén Arranz, abrió el acto disculpando la ausencia de quien se iba a encargar de pregonar y abrir las Jornadas,Jesús Ramiro Pastor, chef de reconocido prestigio internacional que ostenta actualmente la única estrella michelín de Valladolid en el Restaurante Ramiro`s. Arranz señaló también el esfuerzo que han realizado para dar forma a estas Jornadas y animó a los presentes a degustar los menús.

Este año, nuevamente los hosteleros han apostado por el vino segoviano de Valtiendas para acompañar sus especialidades.

Cuatro restaurantes ofrecerán sus menús cada fin de semana de marzo./GABRIEL GÓMEZ

Como novedad, los menús de las Jornadas Gastronómicas podrán degustarse durante todo este año 2009 en la mayoría de los restaurantes participantes.

PREGÓN Rebeca Ruano, técnico de Comunicación del Consejo de la Denominación de Origen Ribera de Duero, fue la encargada de dar lectura al pregón que Jesús Ramiro había elaborado para la ocasión y en el que dejó patente su pasión por la cocina y por los productos de la tierra que estas Jornadas acercan a sus comensales.

> Como novedad **los menús podrán degustarse todo el año en la mayoría de los restaurantes participantes**

PARTICIPANTES

▶**6, 7 y 8 de marzo**
La Chuleta Navas de Oro
La Posada de Carmen Chañe
San Francisco Cuéllar **La Vega** Cuéllar

▶**13, 14 y 15 de marzo**
Fonsi Cuéllar **El Henar** Cuéllar
La Estación de Autobuses Cuéllar
El Rincón de Ana Remondo

▶**20, 21 y 22 de Abril**
Pepe Campaspero **Sotanillo** Cuéllar
La Martina Montemayor de Pililla
Chaplin Cuéllar

▶**27, 28 y 29 de Abril**
San Basilio Cuéllar **El Parque** Cuéllar
Cabrera Chañe **Esgo** Aldea Real

▶CUÉLLAR

El PP municipal asegura que el objetivo del PSOE es confundir a la opinión pública

A juicio del equipo de Gobierno, la petición de dimisión o cese de la concejala de Industria, Comercio y Turismo "carece de fundamento" ya que lo único que los socialistas pretenden es el desgaste personal

• El grupo municipal del PP en el Ayuntamiento de Cuéllar considera que el principal objetivo del PSOE local es el de confundir a la opinión pública y consideran que la petición de dimisión de la concejala "carece de fundamento".

NURIA PASCUAL MAYO / CUÉLLAR

El grupo municipal del PP en el Ayuntamiento de Cuéllar afirma que el PSOE local va a centrar su principal objetivo en los próximos dos años "en difamar y hacer falsas interpretaciones, en definitiva, en confundir a la opinión pública, sin que les interese el futuro de nuestro municipio, solo por el interés partidista". En ese marco sitúan las declaraciones realizadas por el grupo municipal socialista el pasado lunes solicitando la dimisión o el cese de la concejala de Industria y Comercio.

Desde el PP señalan que el PSOE lanza comunicados de prensa "que en ningún momento se ajustan a la realidad con la intención de deslucir los progresos de que es objeto el municipio de Cuéllar.

DIMISIÓN Consideran que la petición de dimisión o cese de la concejala de Industria "carece de fundamento", ya que lo que pretenden es un desgaste personal. Recuerdan que desde esta área se ha logrado un incremento de las visitas turísticas, se ha resurgido la Feria del Mueble, se ha reducidola deuda en la Feria Medieval y se han ampliado las actividades de la Casa Joven, entre otros logros que según el PP "hacen quedar en entredicho a los concejales que desempeñaban este cometido en la anterior legislatura".

Sobre la contratación de dos personas cuyos perfiles, según el PSOE, no se correspondían con los perfiles que se solicitaban en la convocatoria, desde el PP se señala que la descalificación "es infundada e injusta y salpica a las propias trabajadoras", porque con las declaraciones vertidas se da a entender que han recibido 10.000 euros por realizar un informe cuando el sueldo bruto percibido fue de 640euros mensuales, durante cuatro meses, "salario justificado sobradamente con su rendimiento".

> Afirman que el PSOE **trata de deslucir los progresos de que es objeto el municipio de Cuéllar**

Defienden la legalidad de los contratos negando que se haya hecho un uso fraudulento de dinero público y afirman que podrían poner muchos ejemplos en los que en la legislatura pasada se contrató a familiares y amigos de concejales, algunos incluso se podrían haber denunciado ante el juzgado por constituir conductas ilegales".

Recuerdan al respecto de estas contrataciones que la concejala de Personal, Luisa Mª Gómez, ofreció información detallada de estos contratos en el pleno del 10 de octubre de 2008.

Imagen del equipo de gobierno del PP, en un pleno municipal ./ GABRIEL GÓMEZ

Sin credibilidad

Para el grupo municipal del PP el PSOE de Cuéllar no tiene credibilidad ni tampoco sus declaraciones. Estas declaraciones afirman que "ponen de manifiesto, que el PSOE solo quiere desacreditar a las personas que forman parte del actual Equipo de Gobierno". "Personas que tienen ganas trabajar y mirar por y para Cuéllar, que luchan día a día porque esta villa tenga lo que ellos han sido incapaces de darle durante 12 años por su mala gestión y peor cabeza" señalan en su comunicado. Aseguran que el PSOE "trata de confundir al ciudadano, de desgastar al Equipo de Gobierno y de conseguir votos para un futuro, para volver a una situación insostenible, pero se confunden con estas tácticas demagógicas y maquiavélicas". El grupo municipal del Partido Popular apunta en su nota que se reserva el derecho de emprender acciones legales contra los responsables del contenido de la nota de prensa emitida por el grupo socialista de Cuéllar a comienzos de esta semana. En cuanto a la redacción del borrador del Plan de Igualdad, del que los socialistas señalan que fue plagiado de otros, el PP recuerda que se convocó a todos los grupos políticos para trabajar en el proyecto, dándoles la oportunidad de aportar algún contenido, sin haber recibido hasta la fecha propuesta alguna. En la Comisión de Asuntos Sociales del mes de mayo, el PP pretendía presentar un borrador que les permitiese acceder a las subvenciones del Ministerio de Igualdad para poder contratar una empresa especializada para redactar el proyecto definitivo. "Recordamos que la información para el borrador del plan de igualdad se intentó recabar de las experiencias de otras instituciones que ya habían realizado este proyecto para que éste no conllevara gasto alguno al Ayuntamiento y nos permitiese acceder a las subvenciones posteriores" señalan.

▶ EMPRESAS

Ministerio y CCAE colaborarán en el fomento de las cooperativas

El Ministerio destinará 2.650.930 euros para convenios en materia de formación

La secretaria general de Medio Rural, Alicia Villauriz y el presidente de CCAE, Fernando Marcén, durante la firma./ EL ADELANTADO

EL ADELANTADO / SEGOVIA

La Secretaria General de Medio Rural, Alicia Villauriz y el Presidente de la Confederación de Cooperativas Agrarias de España (CCAE), Fernando Marcén, firmado ayer en Madrid cuatro de los cinco Convenios específicos de colaboración que desarrollan el Convenio Marco MAPA-CCAE suscrito el pasado 12 de diciembre de 2007, que tienen como objetivo potenciar la competitividad y la modernización de las cooperativas, dentro del Plan de Desarrollo del Cooperativismo agrario.

El Ministerio de Medio Ambiente y Medio Rural y Marino destinará 2.650.930 euros para el desarrollo de actuaciones de estos cuatro convenios específicos dirigidos a la formación, a la alta gestión para directivos y rectores de cooperativas agrarias, al desarrollo de actividades de colaboración y en materia de alimentación.

Según informó el MARM en nota de prensa, el convenio específico para el desarrollo de actuaciones en materia de formación, que tiene una dotación de 650.000 para 2009 está dirigido a personal directivo, empleados y socios del cooperativismo agrario, que cumplan las condiciones de ocupados, y tiene como objetivo mejorar la formación de los Consejos Rectores del cooperativismo agrario en materias económicas, empresariales y societarias, el redimensionamiento estructural y el fomento de la intercooperación y la competitividad.

Este convenio también ayudará al funcionamiento de las cooperativas como sistemas empresariales, al cooperativismo, a la nueva reglamentación comunitaria de mercados, a los bloques comerciales y presencia en los mercados y a la innovación tecnológica.

El convenio en materia de alta gestión para directivos y rectores de cooperativas agrarias, que tiene una dotación de 300.000 euros para 2009, tiene como objetivo mejorar el funcionamiento de las sociedades cooperativas como sistemas empresariales competitivos, especialmente en los ámbitos que tengan como objetivo la mejora del redimensionamiento estructural y la intercooperación, el desarrollo de la competitividad, internacionalización, marketing y distribución de productos agroalimentarios.

La puesta en marcha del Plan de desarrollo del cooperativismo mediante las actuaciones de los convenios específicos permitirá adaptar el modelo de cooperativismo a los diferentes retos del siglo XXI, fundamentalmente en los aspectos tecnológicos y de internacionalización de mercados.

La trazabilidad, a debate en la Sala Caja Segovia.

'Trazabilidad y comercialización agraria' fue el título de la mesa redonda celebrada ayer en la sala Caja Segovia donde participaron Daniel Villar, jefe del Servicio de Comercialización Agraria y Asociacionismo de la Junta de Castilla y León; Ana Hurtado, directora técnica de la Confederación Española de Fabricantes de Piensos (CESFAC); Ileana Calixto, directora de CERTICAR, Entidad de Certificación de Carne de Vacuno (INTERVAC); y Sebastián Vidal, director general de Certificadores de Calidad (CERTICAL). La reunión estuvo moderada por Nicéforo González, presidente de la Lonja Agropecuaria de Segovia. La mesa redonda forma parte de los Cursillos Agrarios que está celebrando estos días Caja Segovia / FOTO: KAMARERO

▶ GANADERÍA

Ganaderos tirando leche de un camión francés como medida de protesta en la provincia de Burgos./ ICAL

UCCL exige al MARM que fije una propuesta a favor de los ganaderos de vacuno de leche

Insiste en pedir medidas ante el aumento de los costes de producción

EL ADELANTADO/ SEGOVIA

La Unión de Campesinos de Castilla y León (UCCL) ha exigido al Ministerio de Medio Ambiente y Medio Rural y Marino (MARM) que cumpla el compromiso adquirido el pasado 23 de diciembre de presentar -en aquel momento se hablaba de finales del mes de enero-, una serie de medidas para tratar de aliviar la delicada situación que atraviesa el sector del vacuno de leche, debido a que los profesionales pasan por uno de los "peores" momentos de la historia, sin que las administraciones públicas "hagan algo", y soportan una "continuada" caída del valor de sus producciones en origen y la "amenaza constante" de la industria de no recogerles sus producciones a unos precios dignos.

En este sentido, desde el MARM se habló de la posibilidad de poner en marcha planes de abandono, tanto autonómicos como nacionales, ceses anticipados, repartos de la Reserva Nacional y procesos de reestructuración del sector en base a la propia cuota, entre otros, si bien UCCL denuncia que aún no se lleva "nada" a cabo.

La crisis en el sector es consecuencia del "fuerte" incremento sufrido por los precios de los piensos, principal factor de producción de estas explotaciones ya que suponen el 60 por ciento de los gastos, a lo que se ha sumado paulatinamente la caída del valor de los productos en origen promovida, "sin motivo aparente alguno", por las grandes industrias. Esta circunstancia, según denunció UCCL, "no se ha visto repercutida en el valor que tiene la leche para los consumidores, ya que ahí se está incrementando".

Sin embargo, la organización profesional denunció que las industrias "están siendo capaces de dar una vuelta más de tuerca a esta situación, pasando de bajar el precio a incluso no recoger la leche de centenares de explotaciones dedicadas a esta actividad". Al respecto, ni el Ministerio de Medio Ambiente y Medio Rural y Marino ni la propia Junta de Castilla y León "son capaces de tomar medida alguna más allá de las meramente publicitarias o de cara a los medios de comunicación sociales".

Por todo ello, UCCL reclamó soluciones para un sector que pasa por una situación que califica de "catastrófica y desmoralizante" para unos profesionales que contribuyen, "como los que más", a asentar población en el medio rural y generar empleo y actividad en los pueblos.

LONJA AGROPECUARIA DE SEGOVIA

DESDE HOY MISMO RECIBA LOS PRECIOS DE LA LONJA EN SU MÓVIL **MEDIANTE MENSAJE SMS,** NADA MÁS TERMINAR LAS JUNTAS DE PRECIOS

Infórmese en el Tfno. **921 463 847**.

LONJA AGROPECUARIA DEL JUEVES 5 DE MARZO DE 2009

PORCINO (KGS./VIVO SOBRE GRANJA)

	Precio semana anterior	Diferencia semana anterior	Precio semana actual	Semana actual en ptas.
Selecto	1,09	0,04	1,13	188
Normal	1,08	0,04	1,12	186
Graso +120 Kgs	1,15	0,04	1,19	198
Cerdas desvieje extra	0,63	0,01	0,64	106
Cerda desvieje primera	0,56	0,01	0,57	95
Tipo Canal II	1,44	0,06	1,50	250
Lechones de 20 Kgs. Carga completa (una sola procedencia).	52,00	0,00	52,00	8652
Lechones de 20 kgs. Varias procedencias.	46,00	0,00	46,00	7654
Cochinillo de Segovia "marca de garantía"	29,00	1,00	30,00	4992
Cochinillos de 4,5 a 7 Kg.	23,00	1,00	24,00	3993
Cochinillos de 7 a 12 Kg.	26,00	1,00	27,00	4492
Cerdo Ibérico de pienso 150 Kg.	0,99	0,03	1,02	170

COMENTARIO: El mercado, con poco ganado a la venta, permite nuevas subidas. Los mataderos, si quieren sacrificar, tienen que pagar por los animales, ante la escasa oferta. Los lechones, a 52 euros, repiten precio, y los cochinillos suben ligeramente.

VACUNO (KGS./VIVO SOBRE GRANJA)

	Precio semana anterior	Diferencia semana anterior	Precio semana actual	Semana actual en ptas.
Añojos Súper Extra 270-320 kgs -E-	3,84	-0,03	3,81	634
Añojos Extra 270-320 kgs -U-	3,79	-0,03	3,76	626
Añojos Primera 270-320 Kgs -R-	3,71	-0,03	3,68	612
Añojos Segunda 270-320 Kgs -O-	3,29	-0,03	3,26	542
Añojos Súper Extra 320-370 kgs -E-	3,71	-0,03	3,68	612
Añojos Extra 320-370 kgs -U-	3,61	-0,03	3,58	596
Añojos Primera 320-370 Kgs -R-	3,52	-0,03	3,49	581
Añojos Segunda 320-370 Kgs -O-	3	-0,03	2,97	494
Vacas extra -U-	2,75	-0,03	2,72	453
Vacas primera -R-	2,22	-0,03	2,19	364
Vacas segunda-O-	1,79	-0,03	1,76	293
Terneras pienso extra	3,92	-0,03	3,89	647
Terneras pienso primera	3,76	-0,03	3,73	621
Terneras pienso segunda	3,53	-0,03	3,50	582
Ternero cruce charolés macho	2,5	-0,03	2,47	411
Ternero cruce charolés hembras	2,17	-0,03	2,14	356
Ternero del país	1,85	-0,03	1,82	303

COMENTARIO: Continúan las bajadas del ganado vacuno. No hay demanda en las carnicerias y, aunque la oferta es más bien justita, la caída es inevitable en todas las Lonjas y Mercados.

OVINO

	Precio semana anterior	Diferencia semana anterior	Precio semana actual	Semana actual en ptas.
Cordero lechal 10-12 Kg.	3,45	-0,25	3,20	532
Cordero lechal 12,1-15 kg.	3	-0,25	2,75	458
Cordero recental 15,1-19 Kg.	2,45	-0,10	2,35	391
Cordero pascual 19,1-23 Kg.	2,3	-0,10	2,20	366
Cordero pascual 23,1-25,4 Kg.	2,15	-0,10	2,05	341
Cordero pascual 25,5-28 Kg.	2,05	-0,10	1,95	324
Cordero grande 28,1-34 Kg.	1,8	-0,10	1,70	283
Ovejas desvieje Primera	0,4	0,00	0,40	67
Ovejas desvieje Segunda	0,1	0,00	0,10	17

COMENTARIO: No hay demanda de corderos. Algunas partidas se pagan a 30 euros. Esto produce caídas para estos corderos que arrastran a los más grandes.

CEREALES (TM/ORIGEN)

	Precio semana anterior	Diferencia semana anterior	Precio semana actual	Semana actual en ptas.
Cebada de 62 kg/Hl.	121	-2,00	119,00	19,80
Trigo pienso 72 kg/Hl.	131	-2,00	129,00	21,46
Centeno	121	-2,00	119,00	19,80

COMENTARIO: Continúa la tónica bajista de las ultimas semanas. Los almacenes continúan llenos y de momento no se ven mejorías a la vista.

▶ CONSEJO DE GOBIERNO

La Junta da un nuevo impulso a la obra pública con 275 millones para Fomento y Medio Ambiente

La Consejería que dirige Antonio Silván licitará obras en 825 kilómetros de la red autonómica de las nueve provincias y promocionará 284 viviendas ubicadas en el medio rural

• Con esta iniciativa el Ejecutivo autonómico cumple su compromiso de licitar mil millones de euros antes del 31 de marzo, en el marco de las acciones para paliar la crisis.

El consejero de la Presidencia y portavoz de la Junta, José Antonio de Santiago-Juárez, durante su intervención. / L.P. (ICAL)

ICAL / VALLADOLID

La Junta, en su compromiso de licitar mil millones antes del 31 de marzo, aprobó ayer 275 millones para infraestructuras de carreteras, viviendas, abastecimiento y sellado de vertederos de residuos, materias gestionadas por dos de las consejerías más inversoras, Fomento y Medio Ambiente.

De Fomento se gastarán 180,4 millones para mejorar y modernizar 825 kilómetros de carreteras de la red autonómica, partida en la que se incluye el nuevo puente de Zamora, uno de los compromisos del presidente de la Junta en su reunión con la alcaldesa de la ciudad, Rosa Valdeón. Otros 33,5 millones irán a la promoción de 284 viviendas en el medio rural y 3,3 a las 16 áreas de urbanismo y suelo. La Consejería de Medio Ambiente invertirá 50 millones en obras de abastecimiento hidráulico en Ávila y Burgos, otros 5,3 en el abastecimiento de Salamanca y dos más en el sellado de dos vertederos en la provincia salmantina.

CARRETERAS. La mayor inversión en carreteras será en León, con 30,2 millones para 60 kilómetros de cinco carreteras y para el nuevo puente sobre el río Esla. Le sigue Zamora con 29 millones para 71,9 kilómetros en tres calzadas y también para el nuevo puente sobre el río Duero. En Ávila habrá 17 millones para 75 kilómetros de cinco carreteras; en Burgos casi 20 millones para 170 kilómetros en seis carreteras; en Palencia 10 millones para otros 81,7 kilómetros de tres carreteras; en Salamanca casi 13 millones para 77 kilómetros de cuatro calzadas; en Segovia 13,3 para 83 kilómetros de cuatro vías; en Soria 9,5 millones para 51 kilómetros de tres carreteras y en Valladolid 11,4 para 53 kilómetros de tres calzadas. Se gastarán otros 26,5 millones para 101,7 kilómetros por varias provincias.

VIVIENDA. Del bloque de 284 viviendas, 18 se ejecutarán en la localidad abulense de Sanchidrián, con 2,4 millones; 12 en Cimanes de la Vega (León), con 1,3 millones: 35 en Mazariegos, Castromocho, Villaumbrales y Becerril de Campos (Palencia), con 4,1 millones y 73 en Cantalpino, Ledrada, Sanchotello, Aldeatejada y Montejo (Salamanca), con 8 millones.

En Segovia habrá 4,8 millones para 44 viviendas en Navas de San Antonio, Rapariegos, Barbolla y Maderuelo; en Soria 1,6 millones para otras 12 casas en Quintana Redonda; en Valladolid 7,8 para 60 en Posadles, Íscar y Castroponde y en Zamora 3,1 para 27 en Coreses, Peleagonzalo y Almaraz de Duero.

La inversión de 3,3 millones se destina a proyectos de urbanización de 4.005.149 metros cuadrados en 16 áreas de las nueve provincias que permitirán promover 15.747 viviendas, de las que al menos la mitad serán protegidas.

MEDIO AMBIENTE. En la provincia de Ávila se invertirán 12,4 millones para el abastecimiento mancomunado de Cardeñosa y otros municipios; y en Valladolid 30,7 millones en la estación de tratamiento de agua potable (ETAP) de Tordesillas y el abastecimiento mancomunado desde el río Duero y 6,7 millones para el abastecimiento de Santovenia y Cabezón.

De los 5,3 millones para abastecimiento en Salamanca, 4,7 se destinarán al mancomunado de los ayuntamientos de Bogajo, Fuenteliante, Moronta, Pozos de Hinojo, Villares de Yeltes, Villavieja de Yeltes y Yecla de Yeltes. De esta obra se beneficiará una población de 1.908 habitantes. Otros 635.217 euros están destinados a las obras de ampliación del abastecimiento de veinte municipios de la Mancomunidad de Guijuelo, que cuenta con una población de 10.202 habitantes.

Por último, de la Consejería de Medio Ambiente es otra partida de 1,9 millones de euros para el sellado de los vertederos de Tamales y de Vitigudino, ambas en la provincia de Salamanca.

OTROS ACUERDOS

▶ **Centro de salud.** El Gobierno regional aprobó una inversión de 9,6 millones de euros para construir un nuevo centro de salud y de especialidades en Astorga (León), en el que está previsto que se atienda a una población de 18.884 personas que no tendrán que verse obligadas a desplazarse a su hospital de referencia.

▶ **Rehabilitación.** Las terapias rehabilitadoras para los pacientes de las áreas de salud de León y de Segovia recibieron una partida de 611.686 euros para 2009. En concreto, en León se contratarán 403 procedimientos terapéuticos de rehabilitación domiciliaria y en Palencia 816.

▶ **Cedetel.** El Consejo de Gobierno autorizó un expediente de gasto de 166.860 euros al Centro para el Desarrollo de las Telecomunicaciones en Castilla y León (Cedetel) para financiar el desarrollo de acciones formativas y de sensibilización entre las mujeres sobre el uso de las nuevas tecnologías. Está previsto que en estos cursos participen 1.336 mujeres.

▶ **Sillas de retención.** La Federación de Asociaciones Prodeficientes Psíquicos (Feaps) de Castilla y León recibirá 95.000 euros para el programa 'El niño viaja seguro', que promueve la seguridad de los menores en los automóviles con el préstamo gratuito de sillas de retención infantil adaptadas a su peso y talla. Con esta medida se pretende evitar que tres de cada cuatro fallecidos en accidente de tráfico sean niños.

▶ **Universidades.** Las universidades públicas de Salamanca y Valladolid se beneficiaron de una partida económica de 1.616.607 euros para la construcción, reforma y equipamiento de edificios de uso docente e investigador. La subvención para Salamanca ascendió a 167.662 euros, mientras que la de Valladolid fue de 1.448.996 euros.

▶ **Bádminton escolar.** El Ejecutivo autonómico aprobó una partida de 223.925 euros para la contratación del servicio de alojamiento y manutención de los participantes en los campeonatos de España en edad escolar, infantil y cadete, de bádminton y orientación 2009. Los campeonatos tendrán lugar del 23 al 28 de junio de 2009, celebrándose el de bádminton en Aranda de Duero (Burgos) y el de orientación en Hontoria del Pinar y también en Aranda de Duero.

DE CULTURA

JUAN BRAVO (SEGOVIA)

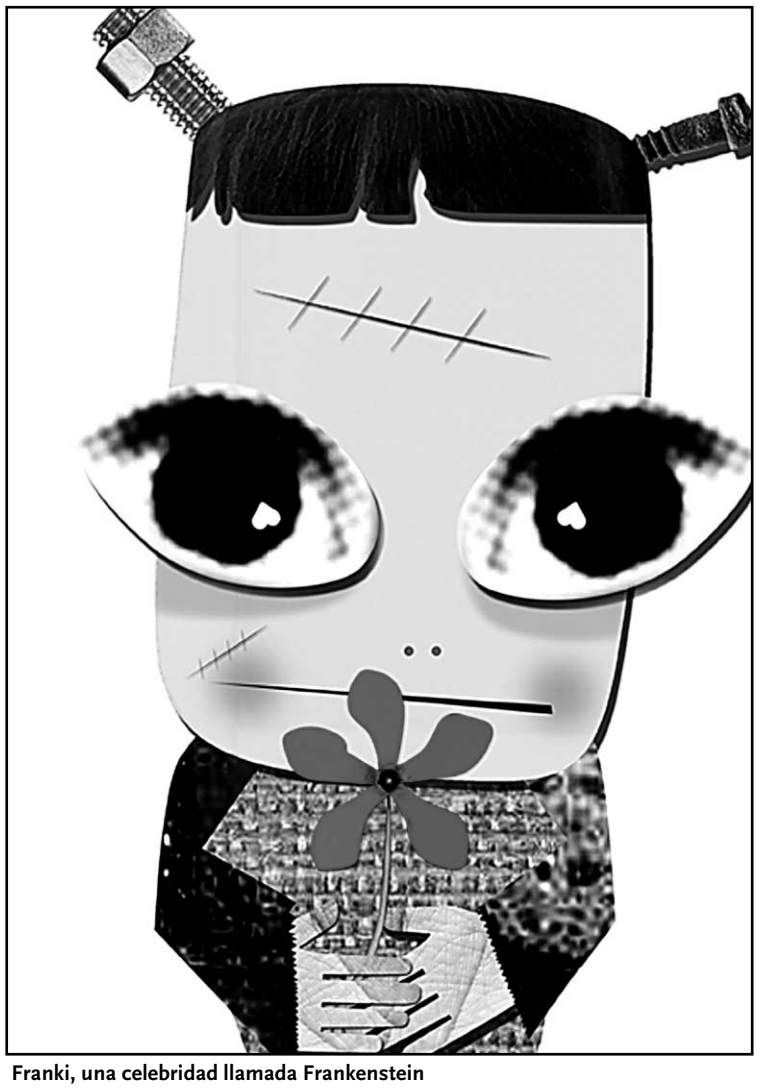

Franki, una celebridad llamada Frankenstein

El **monstruito**

LLEGA A SEGOVIA UNA NUEVA VERSIÓN DE UNO DE LOS MAYORES CLÁSICOS LITERARIOS QUE NARRA LAS AVENTURAS DEL NEUROCIRUJANO MÁS FAMOSO Y QUERIDO 'FRANKESTEIN'

La compañía 'teatroparacontar' versiona todo un clásico de la literatura que narra las aventuras del neurocirujano más famoso. 'Frankestein el monstruito', pero toda una celebridad de la ciencia. Llega a Segovia, este domingo 8 de marzo, a partir de las 19.00 horas en el Teatro Juan Bravo. El precio de la entrada es de 6 euros y para los socios del Club Amigos del Juan Bravo 5 euros.

Al castillo de Víctor Franskestein está a punto de llegar su nieto, quién quiere continuar con el experimento de su abuelo para convertirse, también, en una celebridad de la ciencia.

En el castillo tendrá la suerte de encontrarse con Igor, un fiel ayudante que ejecuta las instrucciones y ordenes del doctor sin comprender nada de lo que está haciendo. Ágata, es la vecina del castillo de enfrente, que debido a su curiosidad se encuentra con el monstruo, a quién en un primer momento lo confunde con un muñeco, y al que enseña a hablar.

Gracias a varias situaciones el monstruo llega a convertirse en un ser dulce que encandila y enamora a todos sus vecinos.

Esta versión de la conocida obra de Frankestein es un montaje ágil, lleno de ritmo, dinamismo y aventura, dirigido a los más pequeños de la casa. Una obra de Fabian Vena y Eduardo Pavelic, bajo la dirección de Natalia Martínez Moya.

Un **montaje ágil,** lleno de **ritmo**, **dinamismo** y **aventura** destinado a un **público** objetivo **familiar**, tanto **niños** como **mayores**

La mejor excusa para recordar **clásicos** de la literatura y **revivir personajes** con **humor y frescura**

La compañía recomienda su espectáculo a un público comprendido entre los 5 y 99 años, es decir para un público familiar, puesto que tanto niños, grandes y mediano disfrutarán de una obra repleta de sorpresas y divertidas anécdotas. Una bonita excusa para pasar un día en familia, para que los abuelos acerquen a sus nietos al teatro, y ya desde pequeños les involucren con el mundo de la cultura para recordar los clásicos de la literatura y revivir sus personajes con humor y frescura.

AGENDA CULTURAL

EXPOSICIÓN

'VI CONCURSO DE BUENAS PRÁCTICAS URBANAS DUBAI 2006'

Desde el 18 de febrero hasta el próximo domingo 8 de marzo se puede visitar en el Claustro del Monasterio de San Juan, Burgos, el VI Concurso de Buenas Prácticas Urbanas Dubai 2006. La entrada es gratuita y la finalidad del Comité Hábitat Español y su grupo de Trabajo de Buenas Prácticas es fomentar y difundir las políticas de intervención sobre la ciudad que contribuyan a conseguir los dos objetivos primordialess del Programa Hábitat de Naciones Unidas. 'Asentamientos Humanos sostenibles' y 'vivienda adecuada para todos'.

CLAUSTRO DEL MONASTERIO DE SAN JUAN (BURGOS),

EXPOSICIÓN

'MANUSCRITOS Y GARABATOS DE VICTORIANO CRÉMER'

La muestra tiene como objetivo explorar la faceta artística del burgalés Victoriano Crémer a través de 23 dibujos acrílicos de 42x30 centímetros. Son más de 30 poemas manuscritos y folios mecanografiados por el propio autor. Algunos de ellos inéditos. La exposición la organiza la Junta de Castilla y León y el Instituto Castellano y Leonés de la Lengua, en el Palacio de la Isla. La entrada es gratuita y se podrá visitar hasta el próximo 24 de marzo.

PALACIO DE LA ISLA (BURGOS)

EXPOSICIÓN

'LA FIERECILLA DOMADA'

RECOMENDADO

'Paisaje Sentidos'.

Es una exposición de Santiago Omaña Álvarez en la que se puede contemplar la sinceridad del alma del pintor, la excelente condición humana de este hombre, que no se dejo llevar ni por 'ismos' ni por guarismos económicos. Sencillamente ha plasmado en el lienzo todo lo que encuentra significativo a través del color en los mares y las tierras que muestra en la colección. Una síntesis de color anímicamente elaborada. El alma de unos 'paisajes sentidos' por un pintor cepedano. Una síntesis de color que se elabora en su paleta y busca tierras, que a su vez, se encuentran y difuminan en composiciones generosas. La tierra haciéndose cielo y el cielo salpicando la tierra. El agua despidiéndose de una llanada y dejándola herida, cuarteada. El mar desequilibrado, llegando a ninguna parte y tocado por rachas de acantilados pasajeros. Se puede visitar hasta el 25 de marzo en la Sala Cultural Pío Cela.

La obra llega a Palencia, al Teatro Principal de la ciudad, hoy viernes 6 de marzo a partir de las 20.30 horas. A través de la representación se muestra la barrera que separa la realidad de la ficción, una distancia tenue y quebradiza y un tema muy recurrenten para uno de los grandes artistas literarios, Shakespeare. De esta preocupación, que en ocasiones llega a convertir se una auténtica obsesión, surge la preocupación por las cuestiones de la identidad. Un montaje en el que abundan las transformaciones y los equívocos y en el que se usan todo tipo de recursos expresionistas, junto a un decorado y vestimenta llamativa. Todos estos instrumentos están al servicio de la obra y de los conflictos dramáticos.

SALA UNAMUNO (SALAMANCA)

EXPOSICIÓN DE EUSEBIO SANBLANCO

'SOBRE CALAPITRINCHES, MENESTEROSAS Y OTRAS FORMAS MENOS OBLONGAS'

Bajo el título 'Sobre Calapitrinches, menesterosas y otras formas menos oblongas', el artista, profesor e investigador, Eusebio Sanblanco. Muestra ojos, papadas, pechos, dedos, diversas muecas, formas, volúmenes, en definitiva su conocimientos del cuerpo humano como el 'amor' que por este profesa. Es una reflexión sobre la masculinidad y feminidad. una exposición que muestra de manera contrastada lo femenino y lo masculino. Se puede visitar hasta mañána sábado 7 de marzo en la Galería Artis, de Salamanca. La entrada es gratutita y el horario amplio: De lunes a viernes de 12.30 a 13.45 horas y de 19.30 a 21.15 horas. Sábados de 12.30 a 13.45 horas.

GALERÍA ARTIS (SALAMANCA)

EXPOSICIÓN

'MECENAZGO Y PODER EN LA ESAPAÑA DEL SIGLO XVI.'

Llegan al Torreón de Lozoya, en Segovia, las colecciones del Museo Arquiológico Nacional. más de 80 piezas entre pinturas, esculturas, objetos de platería, tapices, retablos de esmalte y la propia sillería de coro del Monasterio de Santa María del Parral, entre otras. Una muestra repleta de obras de artes que plantea los impulsos generados desde distintos ámbitos, religioso, laico, funerario, monástico... que propiciaron el importante auge que experimentaron las artes hispanas durante el siglo XVI. Organizado por el Ministerio de Cultura y Patrocinado por Caja Segovia Obra Social y Cultural, la entrada es gratuita y el horario el siguiente: Laborables de 17.00 a 21.00 horas; Sábados y festivos de 12.00 a 14.00 y de 17.00 a 21.00 horas. Lunes cerrado. Se podrá visitar hasta el 31 de mayo.

TORREÓN DE LOZOYA (SEGOVIA)

EXPOSICIÓN FOTOGRÁFICA

'MUJER Y SILENCIO'

La muestra está compuesta por un video de 22 minutos y 60 fotografías. La exposición ofrece la mirada de tres fotógrafos Anna Turbau, Concha Ortega y Jesús Pastor, sobre los espacios cargados de significativos silencios, con la mujer como protagonista.

El vídeo de Lorenzo Soler, 'Veinte proposiciones para un silencio habitado', refuerza las imágenes de la exposición. Entre las que destacan manos de mujeres, donde se pueden apreciar las huellas del paso del tiempo a través de las pieles, formas y actitudes. Tiempos pasados en forma de evocadores dípticos en los que viejas fotografías sacadas de un álbum dialogan con el presente y la mirada a veces mística de las religiosas de un convento. Un mundo femenino y sin sonidos alrededor de las mujeres-

Organiza Caja Duero Obra Social. La entrada es gratuita.

CENTRO CULTURAL CAYA NUÑO (SORIA)

X PASARELA DE LA MODA DE CASTILLA Y LEÓN

2010

OTOÑO - INVIERNO

Amaya cierra en blanco y negro

ICAL / BURGOS

La X edición de la Pasarela de la Moda de Castilla y León llegó ayer a su fin con la presentación de las propuestas de los diseñadores regionales y nacionales ya consagrados para el otoño-invierno 2010.

Con el objetivo de reforzar el carácter nacional de la Pasarela y dando continuidad a la iniciativa puesta en marcha en la primera edición de 2007, la burgalesa Amaya Arzuaga puso el punto y final a esta décima Pasarela acompañada, en esta ocasión, por el diseñador vasco Ion Fiz, quien ya aportó sus propuestas con enorme éxito en la anterior edición de la cita regional con la aguja.

En este último día de la Pasarela fue importante el refuerzo de la presencia de empresas y diseñadores regionales de proyección nacional e internacional en esta jornada. Así, figuras ya consagradas como la leonesa María Lafuente, los vallisoletanos Pablo y Mayaya y la firma palentina de moda joven ubicada también en Berlín, Potipoti, completaron con sus propuestas la X edición de la Pasarela de la Moda de Castilla y León.

La burgalesa Amaya Arzuaga presentó su colección otoño-invierno 2010 «pensando en hacer una protección del cuerpo», apuntó. De esta manera, sus prendas se realizaron creando armaduras blandas con materiales muy concretos para conseguir un volumen etéreo. Los tejidos que utilizó en sus prendas fueron el fieltro, la piel tibetana, el neopreno de lana plastificado acompañado de *leggins* de lentejuelas en negro o plata hechas por las monjas clarisas de su localidad (Lerma).

La diseñadora, alabada en todo el mundo, ofreció un espectáculo en blanco y negro con pinceladas de verde oliva. Detalles de pelo de cabra y mezclas de cuero, lana y *paillettes* despuntan en una colección que sobresale por los materiales y las formas arquitectónicas, trabajadas por manos expertas. Los accesorios se limitaron a vertiginosos zapatos con tacón cónico.

amaya arzuaga

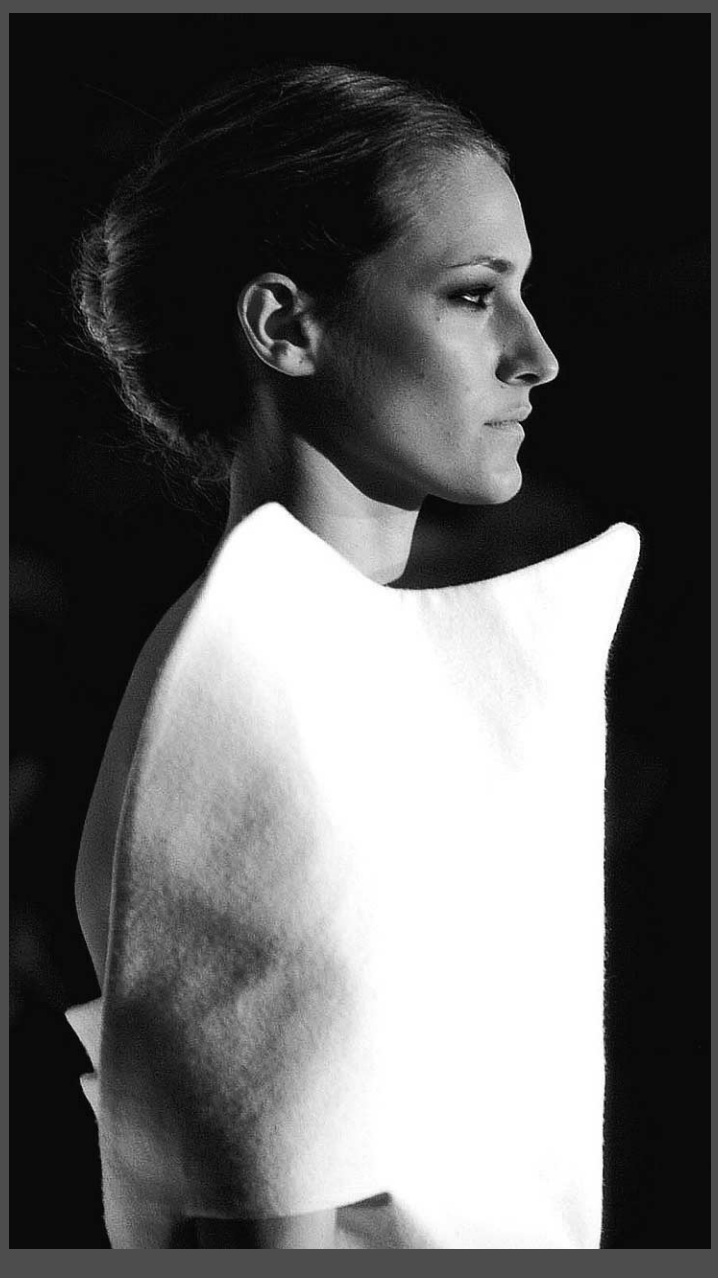

ion fiz

Misterio y fetichismo 'voyeur'

ICAL / BURGOS

El bilbaíno Ion Fiz presentó un desfile lleno de misterio y fetichismo con su colección *Le voyeur show*, que tiene como protagonistas a las villanas. El negro dominó la paleta cromática, permitiéndose algunos guiños en tonos perla, gris visón y tabaco. Los patrones destacaron por su laboriosidad dando lugar a prendas muy estructuradas que marcan la silueta.

Mucho volumen en los hombros, una cintura pequeña y las faldas muy tubo. Vestidos ajustados con detalles metálicos y engarzados. Ofreció una minicolección de peletería con piel de zorro aderezado con complementos de charol como el elevado tacón de los zapatos o grandes bolsos.

maría lafuente

Entallados, drapeados y medias

ICAL / BURGOS

La leonesa María Lafuente presentó su colección *Temakel*, inspirada en las pinturas de los británicos John William Waterhouse y Dante Gabriel Rossetti. En sus prendas destacaron los cortes entallados, los volúmenes y los drapeados. También los colores *nude*, rosa, ocre, teja grana y negro. También mostró alguna propuesta para hombre.

«Es la mujer Eydie Sarot la que me ha inspirado a una colección misteriosa y mágica y con una evolución estética dentro de mi trabajo», reconoció la creadora. En sus propuestas para el próximo otoño-invierno hay medias están serigrafiadas artesanalmente.

EL ADELANTADO
DE SEGOVIA

Viernes 6 de marzo de 2009

DEPORTE ESCOLAR Y AFICIONADO

¿Otra piscina cubierta?

El pabellón Pedro Delgado no pudo albergar los partidos del fin de semana por culpa de las goteras

FÚTBOL SALA

Juegos de Edad y Liga Provincial

LIGA PREBENJAMÍN

GRUPO A

Segoviana "A" F. Rufino - Monteresma "A" 2-7
El Espinar F.S. - C.D. Quintanar "A" 5-4
Caja Segovia "B" - Caja Segovia "A" 5-1
Unami C.P. "A" - C.D. Claret "A" Aplaz.

	Pt	J	G	E	P	GF	GC
1 MONTERESMA "A"	24	8	8	0	0	63	16
2 UNAMI C.P. "A"	18	7	6	0	1	47	20
3 QUINTANAR "A"	15	8	5	0	3	50	32
4 .D. CLARET "A"	12	7	4	0	3	36	38
5 EL ESPINAR F.S.	9	8	3	0	5	28	53
6 F. RUFINO	9	8	3	0	5	30	34
7 CAJA SEGOVIA "B"	3	8	1	0	7	27	50
8 CAJA SEGOVIA "A"	3	8	1	0	7	22	60

FASE 2 JORNADA 9

Sabado, 12:30 H, Pab. Claret
Cd Claret "A" / Cd El Espinar Fs
Domingo, 10:45 H, Pab. Agustin Fernandez
Caja Segovia "A" / Unami Cp "A"
Domingo, 11:30 H, Pab. Agustin Fernandez
Cd Quintanar "A" / Gª Segoviana Cf "A"
Domingo, 12:15 H, Pab. La Granja
Cd Monteresma "A" / Caja Segovia "B"

GRUPO B

Caja Segovia "C" -C.D.C. Maristas "A" 0-13
C.D. Claret "B" - Unami C.P. "B" 5-1
San Cristobal "A" - San Cristobal "B" 7-2
Descansó: C.D. Quintanar "C"

	Pt	J	G	E	P	GF	GC
1 SAN CRISTOBAL "A"	21	7	7	0	0	47	17
2 MARISTAS "A"	18	7	6	0	1	49	8
3 C.D. CLARET "B"	13	7	4	1	2	29	14
4 C.D. QUINTANAR "C"	10	6	3	1	2	26	26
5 UNAMI C.P. "B"	6	7	2	0	5	19	31
6 CAJA SEGOVIA "C"	3	7	1	0	6	14	46
7 SAN CRISTOBAL "B"	0	7	0	0	7	6	48

FASE 2 JORNADA 9

Sabado, 13:00 H, Pab. San Cristobal
Cd San Cristobal "B" / Caja Segovia "C"
Domingo, 12:15 H, Pab. Agustin Fernandez
Unami Cp "B" / Cd San Cristobal "A"
Domingo, 13:00 H, Pab. Maristas
Cdc Maristas "A" / Cd Quintanar "C"
Descansa: Cd Claret "B"

GRUPO C

C.D. Eresma - C.D.C. Maristas "C" 3-2
C.D. Claret "D" - C.D. Monteresma "B" 5-1
Descansó: C.D. Quintanar "B"

	Pt	J	G	E	P	GF	GC
1 C.D. CLARET "D"	14	6	4	2	0	29	18
2 C.D. ERESMA	12	7	3	3	1	24	19
3 C.D. QUINTANAR "B"	9	6	2	3	1	21	18
4 MARISTAS "C"	4	6	1	1	4	13	18
5 MONTERESMA "B"	3	7	0	3	4	12	26

FASE 2 JORNADA 9

Domingo, 10:30 H, Pab. Maristas
Cdc Maristas "C" / Cd Claret "D"
Domingo, 11:30 H, Pab. La Granja
Cd Monteresma "B" / Cd Quintanar "B"
Descansa: Cd Eresma

GRUPO D

Unami C.P. "C" - C.D. Claret "C" 2-3
D. I. Pino Dido - Segoviana "B" Rte. Narizotas 6-2
Descansó: C.D.C. Maristas "B"

	Pt	J	G	E	P	GF	GC
1 C.D. CLARET "C"	16	7	5	1	1	30	12
2 C.D.C. MARISTAS "B"	12	6	4	0	2	19	13
3 DI BAR PINO DIDO	12	7	4	0	3	37	31
4 UNAMI C.P. "C"	7	6	2	1	3	21	19
5 Rte. NARIZOTAS	0	6	0	0	6	10	42

FASE 2 JORNADA 9

Sabado, 13:15 H, Pab. Claret
Cd Claret "C" / Cdc Maristas "B"
Domingo, 10:00 H, Pab. Agustin Fernandez
Gª Segoviana Cf "B" / Unami Cp "C"
Descansa: D.Indep. Bar Pino Dido

LIGA ALEVÍN GRUPO A

C.D.C. Maristas - El Espinar F.S. "B" 1-3
El Espinar F.S. "A" - Concepcionistas "A" 8-1
Caja Segovia "A" - Caja Segovia "B" 4-3
C.D. San Cristobal "A" - F.S. Cuellar 6-5

	Pt	J	G	E	P	GF	GC
1 SAN CRISTOBAL "A"	19	8	6	1	1	34	20
2 EL ESPINAR F.S. "B"	19	8	6	1	1	45	15
3 F.S. CUELLAR	15	8	5	0	3	38	38
4 EL ESPINAR "A"	14	8	4	2	2	41	20
5 CAJA SEGOVIA "A"	10	8	3	1	4	25	28
6 CAJA SEGOVIA "B"	7	8	2	1	5	35	43
7 C.D.C. MARISTAS	6	8	2	0	6	19	34
8 CONCEPCION. "A"	3	8	1	0	7	15	54

FASE 2 JORNADA 9

Sabado, 12:00 H, Pab. Cuellar
Fs Cuellar Cojalba / Caja Segovia "A"
Domingo, 11:00 H, Pab. El Espinar
El Espinar Fs "B" / El Espinar Fs "A"
Domingo, 11:30 H, Pedro Delgado P-1
Concepcionistas "A" / San Cristobal "A"
Domingo, 11:30 H, Pedro Delgado P-2
Caja Segovia "B" / Cdc Maristas

LIGA ALEVÍN GRUPO B

El Espinar F.S. "C" - Acebal De Pradena 3-4
C.D. San Cristobal "B" - Caja Segovia "D" 5-4
Soterraña F.S. - C.D. Eresma 12-1

	Pt	J	G	E	P	GF	GC
1 SOTERRAÑA F.S.	21	8	7	0	1	47	22
2 ACEBAL PRADENA	15	8	5	0	3	27	26
3 SAN CRISTOBAL "B"	12	8	4	0	4	46	35
4 EL ESPINAR F.S. "C"	12	7	4	0	3	29	26
5 CAJA SEGOVIA "D"	9	7	3	0	4	34	26
6 C.D. ERESMA	0	8	0	0	8	17	65

FASE 2 JORNADA 9

Sabado, 16:00 H, Emperador Teodosio
Cd Eresma / Cd San Cristobal "B"
Sabado, 17:00 H, Emperador Teodosio
Caja Segovia "D" / Cd El Espinar Fs "C"
Domingo, 10:45 H, Pedro Delgado P-2
Acebal De Pradena / Soterraña Fs
Domingo, 12:00 H, Pab. El Espinar
Cd El Espinar Fs "C" / Caja Segovia "D"

LIGA ALEVIN GRUPO C

Concepcionistas "B" - Carbonero "Fem" 6-2
Segobasket La Lastrilla - Aut. El Pinar "Fem" 3-4
Descansó: Caja Segovia "C"

	Pt	J	G	E	P	GF	GC
1 SEGOBASKET	13	6	4	1	1	23	17
2 CAJA SEGOVIA "C"	13	6	4	1	1	29	22
3 CONCEPCION. "B"	9	7	3	0	4	24	20
4 CARBONERO "Fem"	7	6	2	1	3	16	23
5 A. EL PINAR "Fem"	4	7	1	1	5	12	22

FASE 2 JORNADA 9

Sabado, 13:30 H, Pab. Cuellar
Autoescuela El Pinar&Henar Cuellar "Fem" / Caja Segovia "C"
Domingo, 12:00 H, Carbonero El Mayor
Carbonero Mayor "Fem" / Segobasket La Lastrilla
Descansa: Concepcionistas "B"

LIGA JUVENIL

D. I. Bar Pinimon - C.D. Eresma Dep. Lalo 6-6
C.D. Claret - Caja Segovia Aplaz.
Descansó: C.D. San Cristobal

	Pt	J	G	E	P	GF	GC
1 SAN CRISTOBAL	26	12	8	2	2	54	36
2 C.D. ERESMA	20	12	6	2	4	44	39
3 CAJA SEGOVIA	18	11	6	0	5	46	43
4 D. INDEP. PINIMON	11	12	3	2	7	38	48
5 C.D. CLARET	9	11	3	0	8	30	46

JORNADA 16

Sabado, 10:45 H, Pab. Claret
Cd Claret / Cd San Cristobal
Domingo, 10:00 H, Emperador Teodosio
D.Indep. Bar Pinimon / Caja Segovia
Descansa: Cd Eresma

LIGA CADETE

GRUPO A

C.D. Bernardos - Caja Segovia "C" 0-5
C.D. Carbonero El Mayor - F.S. Cuellar 3-2
C.D. San Cristobal - C.D. Eresma "A" 1-6
Descansó: C.D. El Espinar Arlequin

	Pt	J	G	E	P	GF	GC
1 C.D. ERESMA "A"	19	7	6	1	0	33	18
2 CAJA SEGOVIA "C"	15	7	5	0	2	40	12
3 ESPINAR ARLEQUIN	12	6	4	0	2	32	27
4 C.D. CARBONERO	10	7	3	1	3	25	30
5 F.S. CUELLAR	9	7	3	0	4	32	24
6 C.D. BERNARDOS	6	7	2	0	5	15	28
7 SAN CRISTOBAL	0	7	0	0	7	9	47

FASE 2 JORNADA 9

Sabado, 10:00 H, Pab. Cuellar
Fs Cuellar Cojalba / Cd Bernardos
Domingo, 9:45 H, Pab. Pedro Delgado P-1
Caja Segovia "C" / C.D. San Cristobal
Domingo, 11:00 H, Emperador Teodosio
Eresma "A" / Cd El Espinar Arlequin
Descansa: Cd Carbonero El Mayor

LIGA CADETE

GRUPO B

C.D. Eresma "B" - Caja Segovia "D" 5-5
Caja Segovia "B" - C.D.C. Maristas 7-6
C.D. Claret - C.D. Eresma "C" 4-6
Descansó: Soterraña F.S.

	Pt	J	G	E	P	GF	GC
1 C.D.C. MARISTAS	14	7	4	2	1	39	34
2 C.D. ERESMA "C"	14	7	4	2	1	45	30
3 C.D. ERESMA "B"	13	7	4	1	2	35	25
4 CAJA SEGOVIA "D"	10	7	3	1	3	49	39
5 CAJA SEGOVIA "B"	9	7	2	3	2	33	32
6 C.D. CLARET	4	7	1	1	5	24	30
7 SOTERRAÑA F.S.	3	6	1	0	5	18	53

FASE 2 JORNADA 9

Domingo, 9:45 H, Pedro Delgado P-2
Cd Eresma "C" / Caja Segovia "B"
Domingo, 10:45 H, Pedro Delgado P-1
Caja Segovia "D" / Soterraña Fs
Domingo, 11:15 H, Pab. Maristas
Cdc Maristas / Cd Eresma "B"
Descansa: Cd Claret

LIGA INFANTIL GRUPO A

C.D. Cantimpalos - Caja Segovia "A" 6-3
C.D. Carbonero El Mayor - F.S. Cuellar 4-7
C.D.C. Maristas - D. Indep. Bar Pinimon "A" 13-1
Soterraña F.S. "A" - C.D. San Cristobal 15-6

	Pt	J	G	E	P	GF	GC
1 MARISTAS	24	8	8	0	0	71	19
2 F.S. CUELLAR	21	8	7	0	1	67	20
3 C.D. CANTIMPALOS	18	8	6	0	2	41	22
4 C.D. CARBONERO	12	8	4	0	4	27	38
5 SOTERRAÑA "A"	7	7	2	1	4	33	45
6 D. I. PINIMON "A"	6	8	2	0	6	19	56
7 C.D. SAN CRISTOBAL	3	7	1	0	6	20	55
8 CAJA SEGOVIA "A"	1	8	0	1	7	15	38

FASE 2 JORNADA 9

Sabado, 10:00 H, Pab. San Cristobal
San Cristobal / Cd Carbonero El Mayor
Sabado, 11:00 H, Pab. San Cristobal
D.I. Bar Pinimon "A" / Soterraña Fs "A"
Sabado, 11:00 H, Pab. Cuellar
Fs Cuellar Cojalba / Cd Cantimpalos
Domingo, 12:15 H, Pab. Pedro Delgado P-1
Caja Segovia "A" / Cdc Maristas
Domingo, 12:00 H, Pab. San Cristobal
Cd San Cristobal / Soterraña Fs "A"

LIGA INFANTIL GRUPO B

Caja Segovia "Fem" - Caja Segovia "B" 4-6
Soterraña F.S. "Fem" - C.D. Eresma 0-22
Unami C.P. "Fem" - D. I. Bar Pinimon "B" 0-0

	Pt	J	G	E	P	GF	GC
1 C.D. ERESMA	18	8	6	0	2	70	26
2 UNAMI C.P. "Fem"	14	8	4	2	2	22	21
3 D. I. PINIMON "B"	13	8	4	1	3	30	22
4 CAJA SEGOV."Fem"	13	8	4	1	3	68	26
5 CAJA SEGOVIA "B"	12	8	4	0	4	59	23
6 SOTERRAÑA "Fem"	0	8	0	0	8	3	134

FASE 2 JORNADA 9

Sabado, 16:00 H, Pab. Fronton Segovia
Cd Eresma / Caja Segovia "Fem"
Sabado, 17:00 H, Pab. Fronton Segovia
Unami Cp "Fem" / Caja Segovia "B"
Domingo, 11:00 H, Pab. San Cristobal
D.Indep. Bar Pinimon "B" / Soterraña Fs

LIGA BENJAMÍN

GRUPO A

Segoviana "A" G. Pitufos - F.S. Cuellar 5-2
El Espinar F.S. - C.D. Quintanar "A" 1-12
Caja Segovia "A" - Caja Segovia "C" 2-3
Unami C.P. "A" - C.D. Claret "A" 4-2

	Pt	J	G	E	P	GF	GC
1 QUINTANAR "A"	22	8	7	1	0	65	16
2 G. PITUFOS	19	8	6	1	1	41	20
3 UNAMI C.P. "A"	16	8	5	1	2	50	22
4 C.D. CLARET "A"	13	8	3	4	1	31	19
5 CAJA SEGOVIA "A"	7	8	2	1	5	23	31
6 F.S. CUELLAR	6	8	2	0	6	32	36
7 CAJA SEGOVIA "C"	6	8	2	0	6	24	68
8 EL ESPINAR F.S.	3	8	1	0	7	14	68

FASE 2 JORNADA 9

Sabado, 10:00 H, Pab. Claret
Cd Claret "A" / Cd El Espinar Fs
Sabado, 12:45 H, Pab. Cuellar
Fs Cuellar Cojalba / Caja Segovia "A"
Domingo, 12:15 H, Pab. Pedro Delgado P-2
Caja Segovia "C" / Unami Cp "A"
Domingo, 13:00 H, Pab. Pedro Delgado P-1
Cd Quintanar "A" / Gª Segoviana Cf "A"

GRUPO B

C.D. Quintanar "B" - C.D. Monteresma "A" 17-1
C.D. Quintanar "D" - C.D. San Cristobal "A" 1-3
C.D. Quintanar "E" - Unami C.P. "Fem" 12-1
Soterraña F.S. - C.D. Quintanar "C" 2-7

	Pt	J	G	E	P	GF	GC
1 QUINTANAR "B"	24	8	8	0	0	79	11
2 QUINTANAR "E"	19	8	6	1	1	54	19
3 S.CRISTOBAL "A"	16	8	5	1	2	39	28
4 QUINTANAR "C"	15	8	4	3	1	38	21
5 QUINTANAR "D"	7	8	2	1	5	33	36
6 MONTERESMA "A"	6	8	2	0	6	31	52
7 UNAMI C.P. "Fem"	4	8	1	1	6	20	71
8 SOTERRAÑA F.S.	1	8	0	1	7	18	74

FASE 2 JORNADA 9

Sabado, 12:00 H, Pab. San Cristobal
Cd San Cristobal "A" / Soterraña Fs
Domingo, 10:00 H, Pab. La Granja
Cd Monteresma "A" / Cd Quintanar "E"
Domingo, 13:00 H, Pedro Delgado P-2
Unami Cp "Fem" / Cd Quintanar "D"
Domingo, 13:45 H, Pedro Delgado P-1
Cd Quintanar "C" / Cd Quintanar "B"

GRUPO C

Segoviana "B" Rte. Casares - C.D.C. Maristas 6-1
C.D. San Cristobal "B" - C.D. Claret "B" 2-1
Unami C.P. "D" - Unami C.P. "C" 1-4
Descansó: C.D. Claret "C"

	Pt	J	G	E	P	GF	GC
1 UNAMI C.P. "C"	21	7	7	0	0	42	8
2 Rte. CASARES	13	7	4	1	2	23	20
3 S.CRISTOBAL "B"	13	7	4	1	2	18	15
4 UNAMI C.P. "D"	7	7	2	1	4	12	21
5 C.D. CLARET "C"	7	6	2	1	3	8	15
6 C.D. CLARET "B"	6	7	2	0	5	16	23
7 C.D.C. MARISTAS	3	7	1	0	6	11	28

FASE 2 JORNADA 9

Sabado, 11:45 H, Pab. Claret
Cd Claret "B" / Gª Segoviana Cf "B"
Domingo, 12:15 H, Pab. Maristas
Cdc Maristas / Unami Cp "D"
Domingo, 13:45 H, Pedro Delgado P-2
Unami Cp "C" / Cd Claret "C"
Descansa: Cd San Cristobal "B"

GRUPO D

Caja Segovia "B" - Unami C.P. "B" 2-6
D. I. Bar Pino Dido "B" - Monteresma "B" 5-2
Descansó: D. Indep. Bar Pino Dido "A"

	Pt	J	G	E	P	GF	GC
1 D.I. PINO DIDO "A"	18	6	6	0	0	62	29
2 UNAMI C.P. "B"	13	6	4	1	1	37	21
3 CAJA SEGOVIA "B"	7	7	2	1	4	28	40
4 D.I. PINO DIDO "B"	7	6	2	1	3	26	37
5 MONTERESMA "B"	1	7	0	1	6	8	34

FASE 2 JORNADA 9

Sabado, 12:00 H, Pab. Jesuitinas
Unami Cp "B" / D.I. Bar Pino Dido "B"
Domingo, 10:45 H, Pab. La Granja
Monteresma "B" / D.I. Pino Dido "A"
Descansa: Caja Segovia "B"

PRIMERA PROVINCIAL

C.D. Cantalejo - C.D. Caucense 8-6
Panaderia Pascual - Comercial Gonzalez 4-7
C.D. Madrona Gorma - Alfredo P. La Granja 3-5
R. Cuellar Autoes. Castilla - F.S. Santiuste 6-3
Crist. Vitralart S. Lorenzo - Marugan C.F.S. 3-1
D.I. Aupisa - C. Dental Cyl Bar Magda 5-0
Descansó: F.S. Valverde Del Majano

	J	G	E	P	GF	GC	Pt
1 D.I. AUPISA	18	16	0	2	110	45	48
2 F.S. VALVERDE	17	13	0	4	79	41	39
3 ALFREDO PEL.	18	12	2	4	62	44	38
4 C. GONZALEZ	18	10	3	5	75	63	33
5 C.D. MADRONA	17	9	2	6	83	63	29
6 VITRALART	17	7	5	5	63	56	26
7 C. DENTAL CYL	17	7	3	7	47	46	24
8 F.S. SANTIUSTE	17	6	2	9	55	77	20
9 C.D. CAUCENSE	17	6	1	10	61	74	19
10 CANTALEJO	18	6	1	11	58	76	19
11 RC A.CASTILLA	18	4	4	10	42	72	16
12 P. PASCUAL	18	4	2	12	68	94	14
13 MARUGAN	18	1	1	16	41	93	4

PRÓXIMA JORNADA

Sábado, Pabellón Claret, 18:00 H.
C. Dental C.y L. Magda / C.D. Cantalejo
Sábado, Pabellón La Granja, 17:30 H.
Alfredo Peluquero / F.S. Valverde
Sábado, Pabellón La Granja, 19:00 H.
Comercial Gonzalez / Crist. Vitralart
Sábado, Pabellón Coca, 17:00 H.
Caucense / R Cuellar Auto. Castilla
Sábado, Pabellón Marugan, 18:30 H.
Marugan Cfs / C.D. Madrona Gorma
Sábado, Pabellón Santiuste, 19:00 H.
F.S. Santiuste / Panaderia Pascual
Descansa: D.I. Aupisa Volkswagen

SEGUNDA PROVINCIAL

C.D. Puntales Otero - Caja Segovia 2-5
C.D. Eresma Globales - Racing Espirdo 2-6
Espinar Arlequin "B" - San Frutos Vital Dent 13-4
Rte.Rancho Torrecaballeros - Bar Envero 2-10
Navas De Oro Luzco - F.S. Fuentepelayo 5-6
Vicente Leal Vargas - C.D. Gran Hook 11-2
Soterraña F.S. - F.S. Ortigosa Del Monte Sus

	J	G	E	P	GF	GC	Pt
1 FUENTEPELAYO	20	15	3	2	104	56	48
2 VICENTE LEAL	19	15	2	2	123	44	47
3 CAJA SEGOVIA	19	14	4	1	109	48	46
4 E.ARLEQUIN "B"	19	14	2	3	130	75	44
5 NAVAS DE ORO	19	12	4	3	108	62	40
6 F.S. ORTIGOSA	18	10	4	4	88	61	34
7 BAR ENVERO	19	10	1	8	90	60	31
8 P. OTERO	19	9	0	10	95	90	27
9 R. ESPIRDO	19	6	4	9	93	93	22
10 GRAN HOOK	19	5	0	14	75	138	15
11 RTE.RANCHO	19	5	0	14	54	82	15
12 C.D. ERESMA	20	5	0	15	91	136	15
13 SAN FRUTOS	19	1	0	18	58	134	3
14 SOTERRAÑA	18	0	0	18	38	177	0

PRÓXIMA JORNADA

Sábado, Pabellón Claret, 16:45 H.ç
Bar Envero / El Espinar Arlequín "B"
Sábado, Pab. San Cristobal, 18:00 H.
Vicente Leal Vargas / Puntales Otero
Sábado, Pab. San Cristobal, 19:30 H.
Gran Hook / Rte. El Rancho
Sábado, Pabellón Otero, 17:00 H.ç
F.S. Ortigosa / Navas De Oro Luzco F.S.
Sábado, Pabellón Carbonero, 17:30 H.ç
Racing Espirdo / Caja Segovia

FÚTBOL

Juegos de Edad

LIGA INFANTIL GRUPO A

Segoviana "A" Luces - C.D. Cantalejo	5-0
C.D. Futuro Cuellar - C.D. Quintanar "B"	2-2
Unami C.P. "A" - Segoviana "B" Gil Y Vicente	10-0
C.D. Racing Castilla - Unami C.P. "C"	4-1

	Pt	J	G	E	P	GF	GC
1 LUCES	21	7	7	0	0	41	4
2 UNAMI C.P. "A"	21	7	7	0	0	49	1
3 QUINTANAR "B"	16	8	5	1	2	18	15
4 R. CASTILLA	9	8	3	0	5	15	40
5 GIL Y VICENTE	7	8	2	1	5	11	25
6 UNAMI C.P. "C"	6	7	2	0	5	11	23
7 C.D. CANTALEJO	6	7	2	0	5	17	25
8 FUT. CUELLAR	2	8	0	2	6	8	37

PRÓXIMA JORNADA

9:30 Unami C.P. "C"-Unami C.P. "A", Pistas Atlet. Antonio Prieto
17:30 C.D. Quintanar "B"-C.D. Racing Castilla, Pistas Atlet. Antonio Prieto
(D)12:00 C.D. Cantalejo-C.D. Futuro Cuellar, El Hoyal (Cantalejo)
(D)17:30 Unami C.P. "A"-Gª. Segoviana C.F. "A", Pistas Atlet. Antonio Prieto

LIGA INFANTIL GRUPO B

C.D. Claret - Gª. Segoviana C.F. "C"	1-4
Sporting Nava - C.D. Coca	5-1
Unami C.P. "B" - C.D. Quintanar "C"	0-4
C.D. Monteresma - C.D. La Granja	4-3

	Pt	J	G	E	P	GF	GC
1 QUINTANAR "C"	18	7	6	0	1	32	12
2 MONTERESMA	17	8	5	2	1	31	22
3 SPORTING NAVA	14	8	4	2	2	31	20
4 C.D. LA GRANJA	10	8	3	1	4	17	21
5 G. SEGOVIANA C	10	8	3	1	4	26	26
6 UNAMI C.P. "B"	8	6	2	2	2	13	18
7 C.D. CLARET	8	7	2	2	3	18	17
8 C.D. COCA	0	8	0	0	8	9	41

PRÓXIMA JORNADA

12:00 Coca-Claret, Municipal Coca
12:30 C.D. La Granja-Sporting Nava, Anexo Hospital (La Granja)
13:30 C.D. Quintanar "C"-C.D. Monteresma, Mariano "Chocolate"(Segovia)
14:30 Gª. Segoviana C.F. "C"-Unami C.P. "B", Pistas Atlet. Antonio Prieto
(D)16:00 C.D. Quintanar "C"-Unami C.P. "B", Pistas Atlet. Antonio Prieto

LIGA CADETE GRUPO A

Segoviana "B" Merkamueble - C.D. Cantalejo	3-2
C.D. La Granja "A" - C.D. Quintanar "B"	1-3
Sporting Riazano - Unami C.P. "A"	0-5
Unami C.P. "B" - Segoviana "A" P. Hernando	3-1

	Pt	J	G	E	P	GF	GC
1 QUINTANAR "B"	18	8	6	0	2	20	12
2 P. HERNANDO	15	8	5	0	3	22	14
3 UNAMI C.P. "B"	15	7	5	0	2	16	11
4 UNAMI C.P. "A"	10	6	3	1	2	18	16
5 LA GRANJA "A"	10	8	3	1	4	20	19
6 MERKAMUEBLE	8	7	2	2	3	16	18
7 C.D. CANTALEJO	6	7	2	0	5	10	18
8 SPORT. RIAZANO	3	7	1	0	6	10	24

PROXIMA JORNADA

11:30 Gª. Segoviana C.F. "A"-Gª. Segoviana C.F. "B", Mariano "Chocolate"
(D)13:45 Unami C.P. "A"-Unami C.P. "B" Mariano "Chocolate"(Segovia)
(D)17:30 C.D. Quintanar "B"-Sporting Riazano, Mariano "Chocolate"
(D)17:00 Cantalejo-Granja A, El Hoyal

LIGA CADETE GRUPO B

El Espinar San Rafael - Arcangel San Rafael	4-0
C.D. Quintanar "C" - C.D. La Granja "B"	2-2
C.D. Racing Castilla - C.D. Claret	2-3

Descansó: C.D. Sepulveda

	Pt	J	G	E	P	GF	GC
1 QUINTANAR "C"	14	6	4	2	0	23	5
2 LA GRANJA "B"	10	5	3	1	1	24	8
3 CLARET	10	6	2	4	0	21	11
4 SEPULVEDA	10	6	3	1	2	18	9
5 ESPINAR SR	4	5	1	1	3	8	15
6 R.CASTILLA (*)	4	6	2	1	3	18	14
7 ARCANGEL SR	0	6	0	0	6	3	53

PROXIMA JORNADA

10:30 C.D. La Granja "B"-C.D. El Espinar San Rafael, Anexo Hospital (La Granja)
12:00 C.D. Arcangel San Rafael-C.D. Racing Castilla, Los Pinos (San Rafael)
(D)13:00 La Granja "B"-Quintanar "C" Anexo Hospital (La Granja)
(D)15:45 Claret-C.D. Sepulveda, Mariano "Chocolate"(Segovia)
Descansa: C.D. Quintanar "C"

Equipo alevín B del Unami./ EL ADELANTADO

FÚTBOL LIGAS REGIONALES

El Cantalejo se acerca a la tercera posición tras su victoria ante el Cristo Atlético

REGIONAL JUVENIL

Base Villamuriel - **C.D. Quintanar Palacio**	**1-1**
Milan Colegios Diocesanos - Casa Social	1-1
C.D. Antonio Jose - Bosco De Arevalo	3-0
C.D. Calsanz De Soria - San Telmo	0-1
C.D. San Juanillo - C.D Burgos C.F. B	2-1
C.D. Cantalejo - C.D. Cristo Atletico	**2-1**
Zona Norte Seminario - Grupo Rio Vena B	4-3
C.D. Unami C.P. - C.D. Milan Academy Avila	**3-5**

	J	G	E	P	GF	GC	Pt
1 C.D. QUINTANAR	**18**	**13**	**2**	**3**	**53**	**18**	**41**
2 SEMINARIO	19	13	2	4	48	15	41
3 MILAN DIOCESANOS	18	9	6	3	43	20	33
4 C.D.SAN TELMO	19	9	6	4	30	21	33
5 CASA SOCIAL	19	9	5	5	45	28	32
6 C.D. CANTALEJO	**18**	**8**	**5**	**5**	**36**	**53**	**29**
7 GRUPO RIO VENA B	18	7	3	8	30	35	24
8 CRISTO ATLETICO	19	7	2	10	33	40	23
9 C.D. ANTONIO JOSE	19	6	5	8	37	45	23
10 VILLAMURIEL	17	6	5	6	18	21	23
11 MILAN ACADEMY	18	6	4	8	39	44	22
12 BOSCO AREVALO	18	6	3	9	29	35	21
13 C.D. UNAMI C.P.	**18**	**6**	**3**	**9**	**32**	**37**	**21**
14 SAN JUANILLO	18	4	4	10	24	40	16
15 C.D BURGOS C.F. B	18	4	4	10	23	39	16
16 CALSANZ SORIA	16	1	3	12	11	40	6

PRÓXIMA JORNADA

Casa Social Catolica - **C.D. Quintanar**
Bosco De Arevalo - Milan Diocesanos
C.D.San Telmo - C.D. Antonio Jose
Burgos C.F. B - Calsanz De Soria
Cristo Atletico - San Juanillo
Grupo Rio Vena B - **C.D. Cantalejo**
Milan A. Avila - Zona Norte Seminario
C.D. Unami C.P. - Base Villamuriel

REGIONAL CADETE

Burgos Promesas 2000 - C.D. Betis C.F.	0-0
Santa Marta Tormes - Casa Social Catolica	4-2
C.D. Guijuelo - C.D. U.D. Sur	0-2
C.D Burgos C.F. - C.D.S.D. Ponferradina C.F.	0-2
C.D. Zamora C.F. - C.D. Numancia De Soria	1-1
C.D. Casco Viejo - Real Valladolid C.F. S.A.D	0-3
C.I. De La Amistad - U.D. Salamanca S.A.D.	1-3
Cultural D. Leonesa - **Quintanar Palacio**	**7-1**

	J	G	E	P	GF	GC	Pt
1 REAL VALLADOLID	17	16	1	0	67	8	49
2 U.D. SALAMANCA	18	12	3	3	42	20	39
3 BURGOS PROM.	17	12	2	3	39	26	38
4 SANTA MARTA	18	11	4	3	46	27	37
5 C.D. BETIS C.F.	18	10	4	4	28	20	34
6 PONFERRADINA C.F.	16	10	2	4	39	24	32
7 C.D. U.D. SUR	18	8	3	7	38	29	27
8 C.I. DE LA AMISTAD	18	8	2	8	24	25	26
9 C.D. ZAMORA C.F.	18	7	5	6	25	27	26
10 NUMANCIA	17	4	7	6	24	31	19
11 CULTURAL	18	4	4	10	32	37	16
12 C.D BURGOS C.F.	18	4	4	10	23	35	16
13 C.D. QUINTANAR	**18**	**4**	**4**	**10**	**13**	**32**	**16**
14 C.D. CASCO VIEJO	18	3	2	13	12	44	11
15 C.D. GUIJUELO	17	2	3	12	12	40	9
16 CASA SOCIAL	18	0	2	16	20	59	2

PRÓXIMA JORNADA

C.D. Quintanar - urgos Promesas 2000
C.D. Betis C.F. - Santa Marta De Tormes
Casa Social Catolica - C.D. Guijuelo
C.D. U.D. Sur - C.D Burgos C.F.
Ponferradina C.F. - Zamora C.F.
C.D. Numancia - C.D. Casco Viejo
Real Valladolid C.F. - C.I. De La Amistad
U.D. Salamanca - Cultural D. Leonesa

REGIONAL INFANTIL

C.D. U.D. Grupo Rio Vena - C.D. Betis C.F.	0-0
Santa Marta - Casa Social Catolica	5-1
C.D.F. Helmantico - C.D. Puente Castro F.C.	2-1
C.D Burgos C.F. - Ponferradina C.F.	2-0
C.D. Zamora C.F. - Numancia De Soria, Sad	2-1
Real Avila C.F. - Real Valladolid C.F. S.A.D	1-4
C.I. De La Amistad - U.D. Salamanca S.A.D.	0-1
Cultural Leonesa - **C.D. Quintanar Palacio**	**2-2**

	J	G	E	P	GF	GC	Pt
1 C.D BURGOS C.F.	18	14	4	0	43	10	46
2 REAL VALLADOLID	18	13	3	2	48	16	42
3 U.D. SALAMANCA	18	12	2	4	59	27	38
4 C.I. DE LA AMISTAD	18	9	5	4	57	31	32
5 PUENTE CASTRO	17	8	5	4	39	28	29
6 SANTA MARTA	18	8	5	5	36	26	29
7 REAL AVILA	17	7	5	5	33	27	26
8 C.D. QUINTANAR	**17**	**7**	**4**	**6**	**32**	**37**	**25**
9 CULTURAL	18	7	2	9	33	40	23
10 C.D. BETIS C.F.	18	6	3	9	25	22	21
11 PONFERRADINA	16	5	4	7	19	43	19
12 GRUPO RIO VENA	17	4	4	9	22	29	16
13 C.D. ZAMORA C.F.	18	4	3	11	20	43	15
14 HELMANTICO	18	3	5	10	22	31	14
15 NUMANCIA	17	4	2	11	21	37	14
16 CASA SOCIAL	17	1	0	16	13	75	3

PRÓXIMA JORNADA

C.D. Quintanar - Grupo Rio Vena
C.D. Betis C.F. - Santa Marta De Tormes
Casa Social Catolica - C.D.F. Helmantico
Puente Castro F.C. - C.D Burgos C.F.
Ponferradina C.F. - Zamora C.F.
C.D. Numancia - Real Avila C.F.
Real Valladolid C.F. - La Amistad
U.D. Salamanca - Cultural D. Leonesa

LIGA JUVENIL

C.D. Arcangel San Rafael - Sporting Nava	2-1
C.D. Carbonero El Mayor - C.D. Claret "A"	1-0
C.D. Claret "B" - C.D. La Granja	3-8
C.D. Sepulveda - Segoviana "B" Ele. Bayon	4-2
Unami C.P. "B" - Sporting Riazano	2-4

Descansó: C.D. Quintanar "B"

	Pt	J	G	E	P	GF	GC
1 ARCANGEL SR	27	12	9	0	3	42	32
2 QUINTANAR "B"	25	11	8	1	2	31	14
3 CARBONERO	25	11	8	1	2	28	15
4 SP. RIAZANO	22	12	7	1	4	40	30
5 ELE. BAYON	22	13	7	1	5	50	29
6 C.D. CLARET "A"	21	12	7	0	5	43	26
7 C.D. SEPULVEDA	19	12	6	1	5	36	24
8 C.D. LA GRANJA	13	12	4	1	7	25	38
9 UNAMI C.P. "B"	10	12	3	1	8	26	42
10 SPORT. NAVA	6	13	2	0	11	28	42
11 C.D. CLARET "B"	4	12	1	1	10	20	77

PRÓXIMA JORNADA

16:30 Sporting Nava-C.D. Sepulveda, Municipal Nava Asuncion
19:30 Gª. Segoviana C.F. "B"-C.D. Carbonero El Mayor, Mariano "Chocolate"
(D)10:00 C.D. Claret "A"-C.D. Quintanar "B", Mariano "Chocolate"(Segovia)
(D)11:00 C.D. La Granja-C.D. Arcangel San Rafael, Anexo Hospital (La Granja)
(D)15:30 Sporting Riazano-C.D. Claret "B", Las Delicias (Riaza)
Descansa: Unami C.P. "B"

LIGA ALEVÍN GRUPO A

Segoviana "A" La Codorniz - C.D. Coca	3-0
C.D. La Granja "A" - Racing Castilla "A"	7-2
C.D. Claret "A" - Unami C.P. "A"	6-6
Quintanar "B" - Segoviana "C" G. Pitufos	6-1
C.D. Quintanar "C" - Segoviana "B" El Ñarra	11-3

Descansó: C.D. Quintanar "A"

	Pt	J	G	E	P	GF	GC
1 QUINTANAR "A"	25	9	8	1	0	88	10
2 UNAMI C.P. "A"	22	9	7	1	1	74	25
3 LA CODORNIZ	19	8	6	1	1	48	18
4 C.D. CLARET "A"	17	9	5	2	2	60	31
5 QUINTANAR "B"	15	9	5	0	4	41	40
6 LA GRANJA "A"	15	9	5	0	4	39	50
7 G. PITUFOS	10	9	3	1	5	40	48
8 QUINTANAR "C"	9	8	3	0	5	33	43
9 C.D. COCA	7	10	2	1	7	23	47
10 R.CASTILLA "A"	4	9	1	1	7	19	71
11 EL ÑARRA	0	9	0	0	9	15	97

PRÓXIMA JORNADA

9:45 Gª. Segoviana C.F. "B"-C.D. Claret "A", Nueva Segovia 1 (Sg)
11:00 Gª. Segoviana C.F. "C"-C.D. Quintanar "C", Nueva Segovia 1 (Sg)
12:15 Unami C.P. "A"-Gª. Segoviana C.F. "A", Nueva Segovia 1 (Sg)
13:30 C.D. Racing Castilla "A"-C.D. Quintanar "B", Nueva Segovia 1 (Sg)
(D)17:00 Gª. Segoviana C.F. "A"-C.D. Quintanar "C", Nueva Segovia 1 (Sg)
Descansa: C.D. Coca

LIGA ALEVÍN GRUPO B

Gª. Segoviana C.F. "D" - Unami C.P. "D"	2-4
C.D. La Granja "B" - Arcangel San Rafael	7-5
C.D. Quintanar "D" - Unami C.P. "C"	1-4
Unami C.P. "B" - C.D. Sporting Nava	7-5
C.D. Monteresma - C.D. Racing Castilla "B"	21-0

Descansó: C.D. Claret "B"

	Pt	J	G	E	P	GF	GC
1 MONTERESMA	24	9	8	0	1	71	22
2 UNAMI C.P. "B"	21	8	7	0	1	48	15
3 LA GRANJA "B"	21	9	7	0	2	63	29
4 ARCANGEL SR	19	8	6	1	1	48	23
5 SPORTING NAVA	15	10	5	0	5	57	39
6 UNAMI C.P. "C"	13	8	4	1	3	33	23
7 C.D. CLARET "B"	9	8	3	0	5	41	45
8 QUINTANAR "D"	6	8	2	0	6	29	34
9 G. SEGOVIANA D	6	9	2	0	7	27	52
10 UNAMI C.P. "D"	4	9	1	1	7	18	61
11 R.CASTILLA "B"	1	8	0	1	7	8	100

PRÓXIMA JORNADA

9:45 Unami C-Segoviana D, N. Segovia 2
11:00 Unami D-Unami B, Nueva Segovia 2
12:15 C.D. Arcangel San Rafael-C.D. Monteresma, Nueva Segovia 2 (Sg)
13:30 C.D. Racing Castilla "B"-C.D. Quintanar "D", Nueva Segovia 2 (Sg)
(D)17:00 Unami C.P. "B"-C.D. Quintanar "D", Nueva Segovia 2 (Sg)
(D)18:15 Unami C.P. "C"-C.D. Claret "B" Nueva Segovia 1 (Sg)
(D)18:15 Cd Racing Castilla "B"-C.D. Arcangel San Rafael, Nueva Segovia 2 (Sg)

BALONCESTO | LIGA AVISPA CALIXTA

Basket 34 y CD Base compiten por el liderato en la categoría baby

En la competición baby hay que destacar el encuentro entre Maristas y Diego de Colmenares por la quinta plaza que se saldó con victoria de estos últimos. Mientras, el C.D. Base Frutas Rufino sufrió más de lo previsto para imponerse a un Unami reforzado. En el resto de la jornada, los dos equipos de Basket 34 y Claret "C", no tubieron piedad contra los últimos clasificados que consiguieron como máximo anotar un lanzamiento.

En el grupo C de la categoría benjamín se vivieron emocionantes partidos entre los mejores de la primera fase. El C.D. Base se impuso al Basket 34 Elena Fortún, el Claret "A" hizo lo mismo con Maristas "B" y Maristas "A" venció a Unami "A".

En el grupo D la jornada comenzó mal ya que el equipo de Concepcionistas solo se presentó con cuatro jugadores, siendo necesaria la presencia de al menos seis para dar validez el encuentro y por tanto el Diego de Colmenares consiguió un 20-0 a su favor. En el otro partido, el Claret "B" consiguió la victoria ante el Unami "B" con una renta de 20 puntos.

Equipo del CD Base Frutas Rufino de categoría baby. / EL ADELANTADO

PRÓXIMA JORNADA
BENJAMÍN GRUPO C

Sábado, 9:30 h. Maristas "B" Unami "A".

Sábado, 10:30 h. C.D. Base - Claret "A"

Sábado, 11:30 h. Maristas "A" - Basket 34 - Elena Fortún.

BENJAMÍN GRUPO D

Sábado, 9:30 h. Concepcionistas - Unami "B"

Sábado, 12:30 h. Deportivo Independiente - Diego Colmenares.

Descansa: Claret "B"

BABYS

Sábado, 10:30 h. C.D. Base Frutas Rufino - Concepcionistas.

Sábado, 11:30 h. Diego de Colmenares - Unami.

Sábado, 12:30 h. Claret "A" - Maristas.

Sábado, 10:30 h. Claret "B" Claret "C".

Sábado, 11:30 h. Basket 34 Elena Fortún "B" - Basket 34 Elena Fortún "A".

BENJAMÍN GRUPO C

Claret "A" Maristas "B"	56-34
Basket 34 Elena Fortún - C.D. Base	24-49
Unami "A" - Maristas "A"	47-55

	J	G	P	PF	PC	P
1º C.D. BASE	1	1	0	49	24	2
2º CLARET "A"	1	1	0	56	34	2
3º MARISTAS "A"	1	1	0	55	47	2
4º UNAMI "A"	1	0	1	47	55	1
5º MARISTAS "B"	1	0	1	34	56	1
6º BASKET 34 - E.F.	1	0	1	24	49	0

BENJAMÍN GRUPO D

Diego de Colmenares - Concepcionistas	20-0
Claret "B" - Unami "B"	32-12
Descansa Deportivo Independiente	

	J	G	P	PF	PC	P
1º CLARET "B"	1	1	0	32	12	2
2º D. COLMENARES	1	1	0	20	0	2
3º UNAMI "B"	1	0	1	12	32	1
4º CONCEPCIONISTAS	1	0	1	0	20	0
5º D. INDEPENDIENTE	0	0	0	0	0	0

BABY

Claret "C" - Claret "A"	51-0
Concepcionistas - Basket 34-E. Fortún "A"	3-52
Maristas - Diego de Colmenares	39-15
Claret "B" - Basket 34-E. Fortún "B"	2-50
Unami - C.D. Base Frutas Rufino	16-26

	J	G	P	PF	PC	P
1º BASKET 34 E. F. "A"	6	6	0	283	35	12
2º C.D. BASE F. RUFINO	6	6	0	261	74	12
3º BASKET 34 E. F. "B"	6	5	1	203	79	11
4º CLARET "C"	6	4	2	174	104	10
5º MARISTAS	6	4	2	148	121	10
6º D. COLMENARES	6	2	4	113	170	8
7º CONCEPCIONISTAS	6	1	5	106	148	7
8º UNAMI	6	1	5	86	202	7
9º CLARET "A"	6	1	5	35	228	7
10º CLARET "B"	6	0	6	14	267	6

BALONCESTO | LIGA AUTONÓMICA

Los cadetes del CD Base se asientan en la segunda plaza tras superar al Filipenses palentino

SEGUNDA FEMENINA

Baloncesto Santa Marta - U.B.U. - Btb C.B.	50-47
Unami C.P. - Filipenses Caja Duero	**31-81**

	J	G	P	PF	PC	P
1 FILIPENSES CAJA DUERO	3	3	0	215	134	6
2 SANTA MARTA	2	1	1	96	99	3
3 U.B.U. - BTB C.B.	2	1	1	128	83	3
4 UNAMI C.P.	**3**	**0**	**3**	**121**	**244**	**3**

CADETE FEMENINA

Finanpal La Salle - C.B. Santa Marta "B"	81-11
Baloncesto Numancia - C.B.Villamuriel	53-48
Unami C.P. - Jopisa - Btb C.B.	61-53

	J	G	P	PF	PC	P
1 FINANPAL LA SALLE-PA	1	1	0	81	11	2
2 UNAMI C.P.	**1**	**1**	**0**	**61**	**53**	**2**
3 BALONCESTO NUMANCIA	1	1	0	53	48	2
4 C.B.VILLAMURIEL	1	0	1	48	53	1
5 JOPISA - BTB C.B.	1	0	1	53	61	1
6 SANTA MARTA "B"	1	0	1	11	81	1
7 IBERPISTAS DE AVILA	0	0	0	0	0	0

INFANTIL FEMENINO

Cd Maristas - Pa - C.B. Santa Marta "B"	61-11
Baloncesto Numancia - Envialia Zamarat	72-48
Unami C.P - Camping Fuentesblancas - Btb	**48-38**

	J	G	P	PF	PC	P
1 CD MARISTAS - PA	1	1	0	61	11	2
2 BALONC. NUMANCIA	1	1	0	72	48	2
3 UNAMI C.P	**1**	**1**	**0**	**48**	**38**	**2**
4 FUENTESBLANCAS	1	0	1	38	48	1
5 ENVIALIA ZAMARAT	1	0	1	48	72	1
6 SANTA MARTA "B"	1	0	1	11	61	1
7 IBERPISTAS AVILA	0	0	0	0	0	0

JUNIOR MASCULINO

Iberpistas Avila - **Basket 34 Az. Tabanera**	**70-57**
Iberpistas Avila A - Juventud Aranda	90-40
Filipenses - **C.D. Base**	**90-47**

	J	G	P	PF	PC	P
1 FILIPENSES	4	4	0	322	199	8
2 C.D. BASE	**4**	**3**	**1**	**283**	**300**	**7**
3 IBERPISTAS AVILA A	4	2	2	251	221	6
4 IBERPISTAS AVILA B	4	2	2	229	262	6
5 JUVENTUD ARANDA	4	1	3	237	293	5
6 BASKET 34 TABANERA	**4**	**0**	**4**	**262**	**309**	**4**

CADETE MASCULINO

Iberpistas Avila - **Basket 34 Tabanera**	**64-58**
Iberpistas Avila A - Juventud Aranda	100-53
Filipenses - **C.D. Base**	**68-80**

	J	G	P	PF	PC	P
1 IBERPISTAS AVILA A	4	4	0	394	220	8
2 C.D. BASE	**4**	**3**	**1**	**337**	**303**	**7**
3 JUVENTUD ARANDA	4	2	2	257	263	6
4 IBERPISTAS AVILA B	4	2	2	208	274	6
5 BASKET 34 TABANERA	**4**	**1**	**3**	**213**	**261**	**5**
6 FILIPENSES	4	0	4	223	311	4

INFANTIL MASCULINO

C.D. Base - Cd Maristas	**50-62**
Juventud Circulo - Baloncesto Numancia	73-67

	J	G	P	PF	PC	P
1 JUVENTUD CIRCULO	4	4	0	321	222	8
2 CD MARISTAS	5	3	2	333	307	8
3 BALONC. NUMANCIA	4	2	2	267	240	6
4 C.D. BASE	**5**	**0**	**5**	**219**	**371**	**5**

BALONCESTO | LIGA PROVINCIAL

Finalizó la primera fase de la competición provincial con Gasóleos Martín como líder

CLASIFICACIÓN

Segoweb - Blues Clinica Goya	33-68
Basket 34 - Hosteleria Muñoz Segobasket	58-112
Dibaq - Muñoz Piel Velux	43-47

	J	G	P	PF	PC	Pt
1 GASOLEOS MARTIN	16	14	2	1087	802	30
2 B. CANTIMPALOS	16	14	2	1027	755	30
3 BLUES CLINICA GOYA	16	14	2	1031	780	30
4 VENTA MAGULLO	16	11	5	995	911	27
5 MUÑOZ PIEL VELUX	16	11	5	982	929	27
6 EUFON CUELLAR	16	10	6	1061	947	26
7 FONTANERIA RAUL GIL	16	10	6	1083	982	26
8 C.B.S.	16	10	6	941	864	26
9 DIBAQ	16	8	8	928	823	24
10 HOSTELERIA MUÑOZ	16	7	9	957	908	23
11 C.D. BASE	16	7	9	1008	996	23
12 SEGOWEB	16	6	10	905	1008	22
13 SEGUR SEGOVIA	16	5	11	859	1011	21
14 RTE SAN LUIS	16	4	12	701	833	19
15 I.E. UNIVERSIDAD	16	3	13	828	966	19
16 SEGOMAR ETREROS	16	2	14	636	1019	18
17 BASKET 34	16	0	16	742	1237	16

JORNADA 1 GRUPO A

Sábado, 20:30 h. Agustin Fernandez
Venta Magullo Segobasket - Muñoz Piel Velux

Sábado, 16:30 h. En Cuellar
Eufon Cuellar - Blues Clinica Goya

Sábado, 19:30 h. En Cantimpalos
C.B. Cantimpalos - Fontaneria Raul Gil

Domingo, 18:00 h. Agustin Fernandez
Gasoleos Martin - C.B.S.

JORNADA 1 GRUPO B

Sábado, 17:30 h. Agustin Fernandez
Hosteleria Muñoz Segobasket - Segoweb

Domingo, 16:30 h. Agustin Fernandez
Segur Segovia Segobasket - C.D. Base

Sábado, 19:00 h. Agustin Fernandez
Dibaq Diproteg - Segomar Empresas Etreros

Sábado, 16:00 h. Agustin Fernandez
Basket 34 - I.E. Univesidad

Descansa: Restaurante San Luis

FOTOS: PATRICIA

pablo y mayaya

Materiales y colores sin límites

DB / BURGOS

La firma vallisoletana de tocados y complementos Pablo y Mayaya presentó su colección *La fiebre del oro*, inspirada en la película *Full Mountain*, según reconocieron sus creadores. Los materiales utilizados fueron el fieltro, tejidos de tapicería, organza planchada, sinamay, tul bordado, plumas, terciopelo hervido y envejecido, cristal y crin.

En cuanto a los colores, dominan los malvas, lilas, rosas pochos, platas, oro viejo, turquesa y bronce, blanco y negro, berenjena ceniza, limas y morado. Una firma que ha evolucionado desde sus comienzos cuando utilizaban tejidos pesados -cascos tipo gladiador- a la actualidad.

potipoti

Berlín, corazón del arte

La firma palentina Potipoti goza de muy buena salud, como demostró en la pasarela burgalesa. Su *Berlín closer* fue un canto a la elegancia, a la comodidad, a los contrastes sabiamente estudiados a base de fundir pieles con lana. Con cuatro colores -rojo, azul, blanco y negro- es capaz de sacar todo el partido a una mujer del siglo XXI que se resiste a envejecer y que, por encima de todo, es y se siente joven.

Su colección, inspirada en el Berlín actual, donde reside la cradora castellano y leonesa, mostró paisajes desoladores y decadentes, cielo gris, estructuras industriales y geométricas, negro, rojo, azul cobalto, prendas de mohair, angora, seda y algodón.

EL BLOG DEL GACETILLERO

JESÚS FONSECA

Los Reyes y la Infanta en Burgos

Los burgaleses están de enhorabuena. Sucede que, en apenas dos semanas, van a tener a los Reyes y a la Infanta Cristina, por la que sienten especial cariño -y bien que se lo demuestran siempre que viene-, con ellos. Burgos es una de las ciudades más vivas del patrimonio histórico y cultural de España y todos los españoles. Lo reconoció así el propio Don Juan Carlos, en una reciente visita a Burgos. Pero, se da la circunstancia de que, la presencia de Don Juan Carlos y Doña Sofía, así como de su hija pequeña en la capital burgalesa, está motivada por otro ámbito: el de la Economía, en unos momentos especialmente difíciles. Porque los Reyes vienen, además de a recibir la Medalla de Oro de la provincia, a compartir con los burgaleses los cien años de Cajacírculo. Y, Doña Cristina, a entregar, un año más, el Premio de Economía de Castilla y León, que lleva su nombre. Parecería como si la Familia Real quisiera dejar clara, con estas visitas, su sincera voluntad de acercarse a realidades muy próximas a la animosa vitalidad de los burgaleses y que contribuyen a su avance social y humano. Y, hablando de avances, todavía recordamos cómo se mojó Doña Cristina -esta vez en Valladolid-, también con motivo de la entrega del Premio de Economía, al destacar la valiosa aportación de Castilla y León para favorecer la convivencia entre los españoles y la atmósfera de creación intelectual de esta tierra, sobre todo de sus universidades: «grandes centros de enseñanza superior de España, que cuentan con unos trabajos de investigación de rigor excelente y funcionan con eficacia, como espacio de convivencia, escuela de aprendizaje y centro de formación». Lo he dicho otra veces: la Familia Real es lo más normal que tenemos. Eso, ni se discute. Han aprendido todos en casa que lo principal en la vida es el otro. Que no basta con estar, que hay que hacer. Saben que tienen que servir a su función, una función que no está escrita. Quieren ser útiles y lo están logrando, contra viento y marea. En medio de esta corriente de escepticismo que nos golpea, la visita del Rey, de la Reina que, por cierto, también irá a León, y de Doña Cristina, es como una bocanada de aire fresco para castellanos y leoneses. ■

|COMENTARIO EDITORIAL|

Tercer carril en la A-62

Palencia será escenario hoy de una cumbre empresarial y política sin precedentes, en la que participarán los cinco presidentes de las cámaras de comercio y los cinco alcaldes de Burgos, Palencia, Valladolid, Zamora y Salamanca y en la que de forma conjunta reivindicarán la construcción de un tercer carril en los 62 kilómetros de la A-62 (Autovía de Castilla) que discurren entre Venta de Baños (Palencia) y Tordesillas (Valladolid). El convencimiento "profundo" de los representantes municipales y de los sectores económicos hace que esta petición sea reconocida y apoyada incluso por el delegado del Gobierno, Miguel Alejo, quien será el encargado de transmitir al Ministerio de Fomento las razones para su inclusión en la revisión del PEIT.

La A-62 es la verdadera columna vertebral del desarrollo regional y el principal eje de comunicaciones del norte de España. Su importancia radica en que no se trata de una vía que una solamente cinco provincias castellanas y leonesas, sino que es la conexión entre Portugal, España y Francia. A esta relevancia estratégica y geográfica debe unirse el que por ella pasa el desarrollo económico regional y su futuro depende, en gran parte, de la facilidad para circular por esta autovía, que acoge en sus cercanías a los polígonos industriales más importantes de Castilla y León.

Los 33.000 vehículos que circulan diariamente por el tramo para el que reivindican un tercer carril no parece ser suficiente para el Ministerio de Magdalena Álvarez, sin embargo hay que tener en cuenta que alrededor de una tercera parte de ese tráfico corresponde a vehículos pesados que condicionan la circulación y que en ocasiones satura la vía. Todo ello hace imprescindible que con una sola voz se haga llegar el mensaje al Gobierno de Rodríguez Zapatero para que, cuanto antes, pueda acometerse una obra que debiera incluirse como prioritaria en los próximos planes de infraestructura, dado que la tramitación oficial suele demorar los trabajos. Su celeridad será fundamental para empujar el desarrollo industrial y económico de la Comunidad.

Combatir la crisis

El Gobierno regional inició el año con un nuevo paquete de medidas para contribuir desde la esfera autonómica a reactivar la economía. Entre las iniciativas anunciadas entonces, además de una importante inyección de recursos para facilitar financiación a las pymes ya puesta en marcha con el refrendo del diálogo social, el Ejecutivo regional comprometió la licitación de mil millones en obra pública durante el primer trimestre del ejercicio. Un impulso para acelerar los proyectos de inversión dirigido a generar empleo y paliar los efectos de la recesión sobre la construcción, el sector más castigado hasta la fecha. A este segundo objetivo responde la partida de 275 millones aprobada ayer en Consejo de Gobierno. Este nuevo empuje a la obra pública, que se suma a los 145 millones autorizados la pasada semana, irá destinado a infraestructuras de carreteras, viviendas, actuaciones de abastecimiento y sellado de vertederos de residuos. Las Consejerías de Fomento y Medio Ambiente, departamentos de naturaleza inversora, son los encargados de agilizar la puesta en marcha de este importante volumen de proyectos. Entre las partidas más significativas destacan 180 millones para la modernización de 825 kilómetros de carreteras autonómicas, 33 millones para la promoción de 284 viviendas y otros 50 millones para obras de abastecimiento hidráulico. La presión de la crisis sobre la toma de decisiones políticas tuvo también reflejo ayer en otro acuerdo del Gobierno autonómico consistente en una dotación extraordinaria al presupuesto de la Comunidad de 43 millones de euros para financiar las recientes medidas pactadas con sindicatos y patronal dirigidas a mejorar los sistemas de protección a las personas que están atravesando situaciones especiales de desempleo. De esta forma, la capacidad añadida de doscientos millones de euros de endeudamiento para este ejercicio de la que disponía la Hacienda regional, queda consumida en una quinta parte. Pero al ritmo que van las necesidades que genera la recesión económica, parece seguro que la Junta deberá recurrir en su totalidad al colchón de deuda restante.

|HUMOR GRÁFICO| MANOS LIBRES

|LAS FRASES|

SORAYA SÁENZ DE SANTAMARÍA
Portavoz del PP en el Congreso de los Diputados

«El actual gobierno es inestable, está aislado, y ante la crisis parece haber tirado la toalla»

JOSÉ LUIS DÍEZ HOCES
Presidente del Consejo Económico y Social

«Hay que superar la mala educación de mi generación, una mala educación no de cortesía, sino de falta de reconocimiento de la igualdad de hombres y mujeres»

|PERSONAJE DEL DÍA|

Antonio Silván

CONSEJERO DE FOMENTO

La Consejería de Fomento invertirá 180,4 millones a modernizar 825,6 kilómetros de la red autonómica. A esta partida hay que sumar otros 33,5 millones para la promoción de 284 viviendas y 3,3 a las 16 áreas de urbanismo y suelo de las nueve provincias. Un buen impulso para avanzar en tiempos de crisis.

|LA PRUEBA DEL NUEVE|

La soga

Leo con estupor que los CSI del Ministerio del Interior han determinado que la soga que debía sujetar al Toro Enmaromado de Benavente del año pasado había sido cortada para permitir que el animal se zafara de la atadura, como así fue. La verdad es que se me vienen a la cabeza muchos adjetivos para calificar una temeridad como esta. No quiero pensar las razones que llevaron a estos cafres a actuar de esta manera. Si fue una broma, maldita sea donde tienen la gracia, y si ha habido una voluntad deliberada de hacerlo para fastidiar, sea cual sea el motivo, es de esperar que el caso pase por los juzgados como lo que fue: una acción que puso en riesgo a decenas de personas que, el día de la fiesta grande benaventana, querían vivir con alegría lo que constituye una de las tradiciones más queridas y respetadas de toda la comarca. No es ahora el tiempo de especular o no sobre los autores, pero sí lo es de exigir que este asunto no se trate como si fuera un tema menor -dado que, de milagro, no pasó nada- y que se busquen de verdad a los autores. Trabajo tienen los criminólogos de Interior. Y de paso, habrá que confiar que en próximas ediciones la soga y todo lo que tenga que ver con la fiesta quede atado y bien atado.

EL PAISANO

>LA RESACA DE LAS ELECCIONES AUTONÓMICAS VASCAS

El presidente del PNV, Íñigo Urkullu, fue el encargado de transmitir a la opinión pública el desarrollo de la conversación mantenida minutos antes con el PSE. / EFE

López rechaza pactar con el PNV porque él ha de ser 'lehendakari'

Los socialistas se entrevistan con la cúpula del partido nacionalista y rehúsan su oferta para conformar un Gobierno «de amplia base», pero necesariamente liderado por Ibarretxe

• La formación 'jeltzale' tacha de «cínico» el planteamiento de los compañeros de Zapatero por querer gobernar gracias al PP para buscar luego el consenso en la región norteña.

AGENCIAS / BILBAO

Mientras el resto de España empuja cada día con más fuerza a los socialistas vascos hacia el ya casi irremediable desalojo del PNV del Gobierno de Vitoria, su líder, Patxi López, un político tan profesional como experimentado, escenificó ayer un *no, pero sí, pero no* con la formación nacionalista. El jefe del PSE, que fue convocado por el partido de Ibarretxe como primer invitado a la ronda de contactos para la formación del Ejecutivo regional, desestimó en principio la oferta de los *jeltzales* para sumarse a un Gabinete «de amplia base» que garantice la estabilidad institucional en la región y, sobre todo, no trunque las casi tres décadas de poder ininterrumpido de la formación de Ajuria Enea.

Eso sí, el rechazo no fue ni tajante ni completo, ni ideológico o programático siquiera, puesto que el único inconveniente que al parecer expresó López a la cúpula peneuvista es que no habrá ningún pacto posible si él no es *lehendakari*, una pretensión que el PNV no está dispuesto a satisfacer.

Cabe, no obstante, pensar que esa puerta entreabierta de López sea solo una forma educada de no contrariar en exceso a sus adversarios, al menos hasta que cierre la fórmula de entendimiento con el PP que le lleve a Ajuria Enea.

Entretanto, el PSE reiteró nuevamente su «compromiso» con el cambio para abrir un «nuevo tiempo» en Euskadi, por lo que rechazó la oferta del PNV. Durante los escasos 45 minutos que duró el encuentro, López explicó que «la única garantía para avanzar es un *lehendakari* socialista».

Tales precisiones las realizó la sucursal del partido de Zapatero en la región norteña a través de un frío comunicado en el que se informaba de que junto al líder socialista acudieron a Sabin Etxea Jesús Eguiguren, Rodolfo Ares, Iñaki Arriola y Txarli Prieto por parte de los socialistas, e Íñigo Urkullu, Juan José Ibarretxe, Joseba Egibar, Iñaki Gerenabarrena y Andoni Ortuzar por los nacionalistas.

Según el análisis del PSE, de la reunión «se desprende que, después de las elecciones, sigue habiendo dos concepciones: la de quienes quieren mantener un *lehendakari* del PNV para dar continuidad a las políticas de los últimos diez años, y la de quienes queremos abrir un nuevo tiempo, con un nuevo liderazgo, para unir al país, respetar su pluralidad y hacer las cosas de otra manera».

El partido de Ferraz, cómo no, proclamó respetar que, como fuerza más votada, sea el PNV quien tenga la iniciativa para recabar apoyos de cara a la investidura, pero reiteró su «inequívoco compromiso» con «una política de cambio» que abra «un nuevo tiempo» donde la realidad vasca no esté «escorada y bloqueada por el frentismo», sino que «propicie el encuentro y el acuerdo entre diferentes, desde el respeto al pluralismo y el fortalecimiento de la tolerancia y la convivencia».

ABRIR «UN NUEVO TIEMPO». Con tan loables y abstractos objetivos, los socialistas iniciarán «en su momento» una ronda de contactos para intentar conformar «un Gobierno vasco que abra un nuevo tiempo de estabilidad, seguridad y confianza, para reforzar nuestra democracia y nuestro autogobierno, y para avanzar en la modernización de Euskadi y en la unidad de todas las fuerzas políticas para acabar juntos con el terrorismo».

Tan entrañables palabras no fueron demasiado bien acogidas por sus rivales, que, por boca del propio presidente peneuvista, Íñigo Urkullu, denunciaron «el cinismo» del PSE al pretender obtener la *Lehendakaritza* con los votos del PP, para luego ofrecer «un acuerdo de estabilidad» a la formación nacionalista.

Además, Urkullu explicó que el consenso que el PNV planteó a López «va mucho más allá del mero hecho de tener al jefe del Ejecutivo», aunque, «el PNV no va a renunciar al *lehendakari*», porque ha logrado seis escaños más».

LAS DECLARACIONES

▶PSE

Patxi López:

«No va a ser malo para el PNV estar una temporada en la oposición, para que piense si sigue por la vía radical nacionalista o vuelve a la senda el nacionalismo moderado y pragmático que busca acuerdos para construir país»

▶PNV

Íñigo Urkullu:

«Ofrecemos al Partido Socialista un gran acuerdo que dé estabilidad institucional, y no solo a Euskadi, sino que también tenga su correspondencia en la estabilidad de otras instituciones, incluso de aquellas pertenecientes al propio Estado»

EL ANÁLISIS

La entrega del PP es 'casi' incondicional

El *popular* Basagoiti reitera que está dispuesto a «apoyar al cien por cien» la llegada al Gobierno vasco de los socialistas, eso sí, siempre que se produzca «un cambio de verdad».

Desde el socialista y presidente de la Comisión Constitucional del Congreso, Alfonso Guerra, hasta el *popular* y líder murciano, Ramón Luis Valcárcel, casi todos, no importa si del PSOE o el PP, están persuadidos de que el desalojo de los nacionalistas del Gobierno vasco no tiene marcha atrás.

A estas alturas importa poco que, en términos políticos, casi todos los réditos serán para Rajoy, tanto si entra en el Ejecutivo de Vitoria como si se limita a prestar su apoyo para permitir la gobernabilidad desde fuera del Gabinete. Lo cierto es que el partido de Zapatero está en una situación más que delicada, puesto que pierde siempre y es difícil saber qué roto sería mayor, si el de aliarse con los nacionalistas o darle bazas a los *populares*. Ante tales dudas, parece sensato que, por una vez, sea la ciudadanía patria quien se salga con la suya y vea hecha realidad de ver a los secesionistas vascos fuera de una poltrona a la que se aferran como si fuera de su propiedad.

Y no será por la formación de Rajoy, puesto que, una vez más, su líder regional, Antonio Basagoiti, reiteró que «la fórmula PSE más PP es la que ha ganado las elecciones», de modo que volvía a tender de nuevo la mano a los socialistas, a los que apoyará «al cien por cien», aunque solo si «se atreven de verdad a ir al cambio» y no se dejan «llevar por las amenazas» del PNV.

Del mismo modo, insistió en que el PP no se va a «someter» al *lehendakari* en funciones, Juan José Ibarretxe, y afirmó que quienes «niegan la legitimidad de gobernar» a los que no son del PNV no deben «mandar ni un minuto más» Euskadi.

En cuanto a las contrapartidas que exigen los conservadores, Basagoiti precisó que su respaldo «no es gratis total». El precio, que cifró en «un cambio de dirección hacia la libertad», en realidad sería más bien la Diputación de Álava y tal vez algunas Alcaldías como la de Guecho, aunque el *popular* aseguró que «el tema de las diputaciones y los puestos llegará luego», después de las cuestiones de base.

▶ FACTURAS FALSAS

Cuatro años por malversación para un alto cargo del Ayuntamiento de Sevilla

EUROPA PRESS / SEVILLA
La Audiencia de Sevilla ha condenado a cuatro años y tres meses de prisión al ex secretario del Distrito Macarena de la capital hispalense José Marín, y a tres años y nueve meses al contratista José Pardo. Ambos han sido condenados por malversación y falsedad documental por beneficiarse del cobro de obras no ejecutadas. Además, deberán indemnizar al Ayuntamiento con 5.901 euros. El tribunal considera que Pardo presentó facturas para el cobro de algunas ejecuciones «pese a conocer que éstas no se habían realizado, o lo habían sido solo parcialmente» con el objetivo de obtener «más dinero del que se correspondería». Además, según el magistrado, habría actuado «aparentando» que lo hacía por cuenta de la empresa Contratas y Obras Sevilla, con facturas que no se correspondían con las de la mencionada compañía. Por su parte, Marín permitió de manera consiente que el contratista cobrará dichas obras no ejecutadas. Además, en las facturas habría añadido el nombre de Pardo para «eludir los controles de la administración». Marín, que anunció su intención de recurrir la condena, aseguró no sentirse «solo» y consideró «muy duro» que se pidan penas de prisión «para alguien que, según ha quedado demostrado, no ha cogido un euro». Mientras, el PSOE recordó que ya asumió su «responsabilidad» con los ceses de los acusados.

▶ TERRORISMO

El etarra detenido el domingo puso las 'bombas cebo' de Hernani

EFE / MADRID
El juez de la Audiencia Nacional Eloy Velasco decretó ayer prisión incondicional para Manex Castro, detenido el pasado domingo, por su presunta relación con la colocación de las bombas trampa en Hernani y por su relación con el artefacto que el pasado 23 de febrero estalló ante la sede del PSE en Lazcano.

Además, en el marco de dicha operación, los agentes de la Policía autónoma vasca capturaron a Mikel Garmendia, al que también se acusa de participar en el atentado de Hernani, y registraron varios domicilios, en uno de los cuales se encontró diverso material para la confección de ingenios explosivos.

>LA RESACA DE LAS ELECCIONES AUTONÓMICAS GALLEGAS

El PP anulará el modelo de inmersión lingüística implantado por el BNG

El próximo presidente de la 'Xunta', Alberto Núñez Feijóo, promete liquidar las 'galescolas', en las que se obligaba a los niños de hasta tres años a hablar exclusivamente en gallego

• Los padres podrán elegir el idioma en que desean que sus hijos reciban las clases y los alumnos escogerán si quieren examinarse en la lengua de Cervantes o en la de Rosalía.

Alberto Núñez Feijóo (d), conversa con el ministro de Economía de Uruguay, Álvaro García. / X. REY (EFE)

AGENCIAS / S. DE COMPOSTELA
Gracias a la mayoría absoluta lograda el pasado domingo en las urnas, el *popular* Alberto Núñez Feijóo no tendrá traba alguna para poner en práctica su programa electoral, especialmente centrado en superar la crisis económica, pero también en revertir las consecuencias de cuatro años de un Gobierno pseudonacionalista, en el que el BNG implantó, a imagen y semejanza del País Vasco, una política de inmersión lingüística. De ahí que, aun antes de tomar posesión, el próximo presidente de la *Xunta* anunciara ayer que no quiere ninguna «imposición» en clase, por lo que aseguró que «se acabaron las *galescolas* -el equivalente gallego de las *ikastolas* vascas», de modo que volverán las escuelas infantiles en las que los padres elijan la lengua en la que estudiarán los niños de hasta tres años.

En la que a buen seguro será su medida más llamativa, Feijóo reiteró que derogará el decreto que obliga al uso del idioma de Rosalía en la enseñanza, de manera que los alumnos podrán dirigirse al profesor en cualquier idioma, al igual que hacer los exámenes tanto en castellano como en gallego. El conservador justificó la futura iniciativa porque, a su juicio, la mencionada normativa generó un conflicto lingüístico en Galicia «artificial y no conocido».

No obstante, avanzó que en la próxima legislatura abrirá un «periodo de reflexión» sobre la cuestión idiomática, con el ánimo de garantizar una «libertad sin matices», aunque se opuso a separar a los alumnos por razón de su lengua, para «no duplicar» el sistema educativo.

También alegó dificultades «técnicas» para descartar tal escisión. «Los recursos de la *Xunta* no son ilimitados», adujo a modo de justificación antes de considerar que los colectivos que criticaron la política lingüística de socialistas y nacionalistas defienden tanto el gallego como castellano, algo que ejemplificó al aludir a la propia denominación de *Galicia bilingüe*.

En todo caso, aunque reconoció que existe «expectación» por conocer su propuesta en materia de lengua, garantizó que no diferirá mucho de lo que explicó durante la campaña.

Eso sí, el líder del PP gallego insistió así en la necesidad de contar con la opinión de los padres, a los que preguntará el próximo curso sobre la lengua que prefieren para sus hijos en las asignaturas troncales. En su opinión, es «de sentido común» que los progenitores elijan el idioma en la que deben de estudiar sus descendientes, y también es «razonable» que sea el alumno el que decida cómo se comunica con el profesor y realiza los exámenes.

Al hilo, recordó que cuando él estudiaba «no era posible hablar gallego en la escuela». «Solo en el recreo», comentó, tras puntualizar que ahora «empezaba a ocurrir lo mismo en determinados pueblos de Galicia, pero con el castellano». En vez de ello prefirió «centrar la discusión» en el aprendizaje del inglés.

Respecto a la lengua que utilizará cuando intervenga en el Parlamento, Feijóo manifestó que, «con carácter generalísimo», será el gallego, aunque matizó que las notificaciones administrativas de la *Xunta* se harán en ambas.

Por último, Feijóo prometió compaginar la defensa del bilingüismo con la promoción del gallego, que «se mantendrá», pues es consciente de que existe «una pérdida del uso de la lengua», que atribuyó a «una mala política y a la imposición del idioma» por parte del bipartito.

¿Y ahora qué hacemos con el **Audi**?

FAX PRESS / S. DE COMPOSTELA
A riesgo de pecar de frivolidad, lo cierto es que la polémica generada a raíz del carísimo Audi oficial en el que viajaba el socialista Touriño como presidente gallego ha sido parte esencial en la victoria del PP y, por tanto, presenta un calado suficiente como para seguir con expectación el destino del flamante automóvil, bastante más costoso que la limusina del propio Barack Obama.

Ahora, con el horizonte de la *Xunta* a pocas semanas, la patata caliente del utilitario está en manos de Alberto Núñez Feijóo, que tiene previsto desplazarse en un Citroën y que, según avanzó ayer, intentará vender el anterior coche oficial a través de la empresa concesionaria, antes de recurrir a la subasta pública, método este último que se traduciría en una sustancial merma de su valor.

No obstante, el conservador no descartó que si Audi no consigue encontrar un cliente para una pieza tan especial, llegado el caso, acudir al «procedimiento habitual» y entregar el vehículo al mejor postor.

Respecto al mal negocio que a buen seguro supondrá dicha operación, el popular aseguró que «Galicia no está para mantener coches de medio millón de euros».

Por otra parte, el próximo dirigente regional reiteró su compromiso de «adelgazar» el Gabinete autonómico «en un 20 por ciento» y reducir las 13 *consellerías* actuales a 10.

«Los compromisos en campaña, lo son ahora para gobernar», aseguró, antes de garantizar que su siguiente actuación consistirá en «profundizar en la Administración paralela». «Si estos organismos que se han creado en los últimos años no tenían razón de ser en momentos de bonanza económica, menos la tendrán en estos de necesaria austeridad», concluyó rotundo.

Desde el otro lado del espectro político, el vicesecretario general del PSOE, José Blanco, verdadero jefe en la sombra de la campaña del derrotado Touriño, defendió a capa y espada la labor del todavía jefe gallego en funciones y proclamó que le «honra» haber sido «fiel» a su palabra y al compromiso con los ciudadanos, y no haber adelantado las elecciones, tal y como le pedían insistentemente diversos sectores del PSOE.

▶ LA JUSTICIA INVESTIGA EL TRÁFICO DE INFLUENCIAS

Garzón suelta el 'caso Gürtel' tras señalar al PP de Valencia y Madrid

El magistrado se inhibe en favor de los tribunales superiores de las comunidades levantina y capitalina, puesto que, además de al presidente Camps, implica a diputados regionales

• El juez sostiene que dichos altos cargos, así como los alcaldes de Pozuelo de Alarcón y Arganda, recibieron dinero del empresario Francisco Correa a cambio de concesiones.

Baltasar Garzón. / EFE

AGENCIAS / MADRID

El juez de la Audiencia Nacional Baltasar Garzón, tan aficionado a las triquiñuelas jurídicas, no está dispuesto a abandonar por completo el escaparate mediático que conlleva la instrucción del *caso Gürtel* y, aunque no ha tenido más remedio que obedecer al fiscal e inhibirse en favor de los tribunales superiores de Madrid y Valencia, que serán los encargados de las pesquisas que afectan a aforados regionales, decidió ayer retener la parte del sumario referente a varios alcaldes de municipios de la región capitalina.

Por supuesto, el titular de la Audiencia no renuncia tampoco a hacer daño al PP en su conjunto al sostener en su auto de ayer que la presunta trama liderada por Francisco Correa «se gestó a partir de una relación directa con responsables de la formación conservadora a nivel nacional, que tenían su puesto de trabajo en la sede central de dicho partido, sita en la calle Génova de Madrid».

CAMBIO DE RUMBO. No obstante, los «cambios» que se produjeron en la dirección del PP nacional a partir de 2004 provocaron, siempre según Garzón, «un cambio en la tendencia», de forma que el partido «se desvinculó» de las empresas de Correa, «si bien se adaptó a la nueva coyuntura mediante la creación de una sociedad que se traslada a Valencia», en referencia a Orange Market y su presidente, Álvaro Pérez, *el Bigotes*.

El magistrado desvela además que, en Valencia, los aforados sospechosos son el presidente de la *Generalitat*, Francisco Camps, y el secretario general del PP local y diputado autonómico, Ricardo Costa. El juez imputa asimismo al ex secretario de Organización *popular* de la región José Víctor Campos Guinot y al jefe de Gabinete de la Consejería de Turismo, Rafael Betoret Parreño.

En Madrid, están bajo sospecha los diputados autonómicos Alberto López Viejo, Benjamín Martín Vasco y Alfonso Bosch Tejedor. Además, se imputa a los alcaldes de Pozuelo de Alarcón, Jesús Sepúlveda, y Arganda del Rey, Ginés López; al ex diputado madrileño y ex viceconsejero de Inmigración Carlos Clemente; al ex edil de Boadilla del Monte José Galeote, al ex concejal de Estepona Ricardo Galeote; y a Tomás Martín Morales, director general de Gestión Urbanística de Boadilla. A todos ellos les tomará declaración el próximo día 18.

En suma, el togado reitera su tesis de que el entramado de compañías de Correa habría obtenido contratos y adjudicaciones en administraciones del PP de ambas comunidades a cambio de «dádivas y sobornos» a funcionarios y autoridades. Más en detalle, sostiene que los responsables políticos del partido de Rajoy «convirtieron» a la compañía Special Events «en la que acapararía la mayor parte de los actos de promoción de dicha formación política». Así, entre 1996 y 2004, el cabecilla de la trama desarrolló «un conjunto de relaciones y contactos que le permitieron crear un círculo de personas que, o bien le concedían la organización de eventos merced a su posición, o bien, una vez que obtenían un cargo, facilitaban la entrada de las empresas en la administración».

> El togado **seguirá instruyendo** la parte de la causa que afecta a los **responsables municipales**

«Para ganarse el favor de los responsables entregaba desde dinero en efectivo a regalos de lujo, coches, pantallas de televisión de plasma u otros objetos», según detalla el auto. De esta forma, Correa consiguió crear «una relación estable» con los dirigentes conservadores «ganando su confianza, a la vez que favorecía la obtención de negocio para sus empresas».

▶ 'BARÓMETRO' DEL CIS

Los españoles siguen pesimistas aunque creen que la subida del paro ha tocado fondo

OTR-PRESS / MADRID

El *Barómetro* del CIS, tan caro como previsible, volvió a ser en febrero una magnífica lección sobre el concepto de evidencia y, al igual que sucediera durante los 13 meses previos, sirvió para poner de manifiesto que el desempleo y los problemas económicos son las mayores angustias de los ciudadanos españoles.

Eso sí, más allá de que las tres cuartas partes de los encuestados señalaron el paro como el principal problema y cuatro de cada 10 auguraron que la crisis económica empeorará en 2010, el Centro de Investigaciones Sociológicas aportó en esta ocasión un tenue rayo de esperanza o, quizá, de hartazgo, puesto que la pérdida del trabajo preocupó en febrero prácticamente al mismo porcentaje que un mes antes, lo que trunca una tendencia alcista y podría suponer que el problema del desempleo ha tocado fondo.

De ese modo, desde diciembre de 2007, la preocupación por el mercado laboral se ha duplicado, hasta alcanzar un 75,2 por ciento de las respuestas. A continuación, le siguieron las dificultades económicas, citadas en más de la mitad de las contestaciones (54,4 por ciento). Esta cifra contrasta también muy vivamente con el 39,2 por ciento que se registrara en enero de 2008.

ETA, EN TERCER LUGAR. Como tercera inquietud de los españoles continúa el terrorismo, con el 20,6 por ciento de las menciones. Pese a que históricamente la barbarie de ETA ha sido una gran preocupación nacional, los atentados no figuran en la cabeza de la lista desde hace 14 meses, cuando fue desplazada precisamente por el desempleo. En el cuarto puesto del escalafón de los sinsabores se mantiene la inmigración (16,6 por ciento); el quinto es para la vivienda (11,6 por ciento) y el sexto para la inseguridad ciudadana (11 por ciento).

Ya fuera del terreno abstracto y por lo que respecta a los problemas que más afectan *personalmente* a los entrevistados, tampoco se observan variaciones importantes. Dicha lista sigue liderada por las dificultades económicas (42,7 por ciento) y el paro, que fue nombrado por casi cuatro personas de cada 10.

A continuación, y con porcentajes sensiblemente inferiores, aparecen la vivienda (11 por ciento), la inseguridad ciudadana (8,6 por ciento) y el porvenir de las pensiones, que citan un 6,6 por ciento.

sorteos**sms** adelantado

teatro

Gana 2 entradas para asistir al concierto de
José Manuel Budiño
Acústicos del Juan Bravo
Domingo 15 de marzo / 21:00 horas
Teatro Juan Bravo

adelantado budiño al 7788

Fecha sorteo: viernes 13 de marzo, a partir de las 12 horas.
Número total entradas en sorteo: 4

Gana 2 entradas para asistir a la representación de
Arizona
Compañía: Mutis Producciones
Viernes 20 de marzo
20:30 horas / Teatro Juan Bravo

adelantado arizona al 7788

Fecha sorteo: jueves 19 de marzo, a partir de las 12 horas.
Número total entradas en sorteo: 4

música

Gana 1 entrada para el concierto de
Dr. Feelgood
Viernes 13 de marzo
11 de la noche / Sala All the people

Organiza

adelantado feelgood al 7788

Fecha sorteo: jueves 12 de marzo, a partir de las 12 horas.
Número total entradas en sorteo: 10

gastronomía

Gana 1 Cena para 2 personas en
La Oficina
C/ Cronista Lecea, 10
Teléfono 921 460 283
La oficina Mesón · Restaurante

adelantado oficina al 7788

Fecha sorteo: jueves 19 de marzo. A las 12 h.
Número premiados: 2 (una cena para dos personas)

Gana 1 Comida para 2 personas en Crepería
Bon Appétit
C/ Infanta Isabel, 12
Teléfono 921 463 933

adelantado creperia al 7788

Fecha sorteo: jueves 26 de marzo, a partir de las 12 horas.
Número premiados: 2 (una comida para dos personas)

fútbol-sala

Gana 1 entrada para el partido de
Caja Segovia F.S. - Inter Movistar
Sábado 7 de marzo
Pabellón Pedro Delgado

adelantado caja al 7788

Fecha sorteo: viernes 6 de marzo, a partir de las 12 horas.
Número total entradas en sorteo: 10

fútbol

Gana 1 entrada para el partido de
Gimnástica Segoviana - C. Cebrereña
Domingo 8 de marzo / 17:00 horas
Estadio Municipal de La Albuera

adelantado sego al 7788

Fecha sorteo: viernes 6 de marzo, a partir de las 12 horas.
Número total entradas en sorteo: 10

A los agraciados se les comunicará por teléfono o a través de un mensaje SMS. Coste del mensaje 1,20 € (+ IVA).

Proponen que las chicas de 16 años aborten sin permiso

Los expertos designados por Igualdad plantean que se interrumpa libremente el embarazo hasta la semana 14, y hasta la 22 si hay peligro para la madre o existen anomalías en el feto

[”]

BIBIANA AÍDO
MINISTRA DE IGUALDAD
«El Gobierno tiene claro que nunca irá a la cárcel la mujer»

• La ministra Bibiana Aído defiende el tope de edad aduciendo que si bien una adolescente no puede votar ni conducir, sí que puede tener sexo y ser responsable penalmente.

AGENCIAS / MADRID

El comité de expertos nombrado por el Ministerio de Igualdad para asesorar sobre la modificación de la Ley de interrupción voluntaria del embarazo propone el aborto libre hasta la semana 14 y hasta la 22 si corre peligro la salud de la madre o el feto presenta graves anomalías. Además, se considera que una chica de 16 años puede poner fin a su gestación sin necesitar el consentimiento de los padres.

Después de seis meses de trabajos, este grupo formado por juristas y médicos presentó ayer sus conclusiones a la ministra de Igualdad, Bibiana Aído, quien explicó que serán elevadas hoy al Consejo de Ministros y, previsiblemente, «antes del verano» el Gobierno elaborará el anteproyecto de ley.

La dirigente socialista manifestó que «no se trata de elaborar una norma más permisiva, sino más segura», que garantice el derecho de las mujeres, y subrayó que el Ejecutivo no sigue criterios fundamentalistas de ningún extremo, sino que ofrece soluciones equilibradas. Los asesores abogaron por que no haya límite de semanas en aquellos casos en los que el feto presente malformaciones incompatibles con la vida y que, a partir de la número 22 -señalada por la OMS como período límite de viabilidad fetal-, la interrupción del embarazo no se considere un aborto sino un parto inducido.

Según explicó el ginecólogo del Hospital Severo Ochoa Javier Martínez Salmeán, uno de los nueve integrantes del comité, la fémina debe ser informada sobre las ventajas y las ayudas de las que dispone si quiere continuar con el embarazo y debe contar con un período de reflexión de tres días.

Para elaborar las recomendaciones, el comité tuvo en cuenta las legislaciones de países europeos y los cambios en el reconocimiento de la salud sexual y reproductiva de las mujeres como un derecho que no puede ser «tutelado», aseveró el facultativo.

También pidieron al Ejecutivo la puesta en marcha de una Estrategia de Salud Sexual y Reproductiva con enfoque de género para prevenir los embarazos no deseados y rebajar el número de intervenciones quirúrgicas.

En el plano jurídico, María Durán i Febrer señaló que una ley de plazos queda «dentro del marco de la Constitución», y abogó por que nunca se condene a una mujer por abortar, aunque incumpla los requisitos legales para hacerlo. En este sentido, Aído recalcó que el Gobierno tiene claro que «ninguna mujer que aborte pueda ser penada con la cárcel».

Para ello, se propuso la desaparición del artículo 418 del Código Penal, que contempla castigos para las personas que interrumpan su embarazo fuera de los supuestos de la Ley de 1985. También aconsejaron excluir la prisión y atenuar las penas para los médicos que practiquen abortos, aunque sí debe continuar la tipificación en caso de que no sea respetuoso con la norma, advirtió Durán. A tenor de las conclusiones, las mujeres de entre 16 y 18 años podrían abortar sin consentimiento de sus padres y, para ello, se debería cambiar la Ley de Autonomía del Paciente. Aído arguyó que «aunque las chicas de 16 años no puedan conducir ni votar, sí que pueden tener sexo o responsabilidad penal».

Tanto los asesores como la titular de Igualdad coincidieron en el respeto a la objeción de conciencia de los médicos, pero matizaron que ésta no puede impedir que una mujer ejerza su derecho.

LEGISLACIÓN SOBRE EL ABORTO EN EUROPA

La mayoría de los países de la UE permiten interrumpir voluntariamente el embarazo durante las primeras 12 semanas. En diez de los 27 países miembros se permite esta práctica con condiciones, como el caso de España

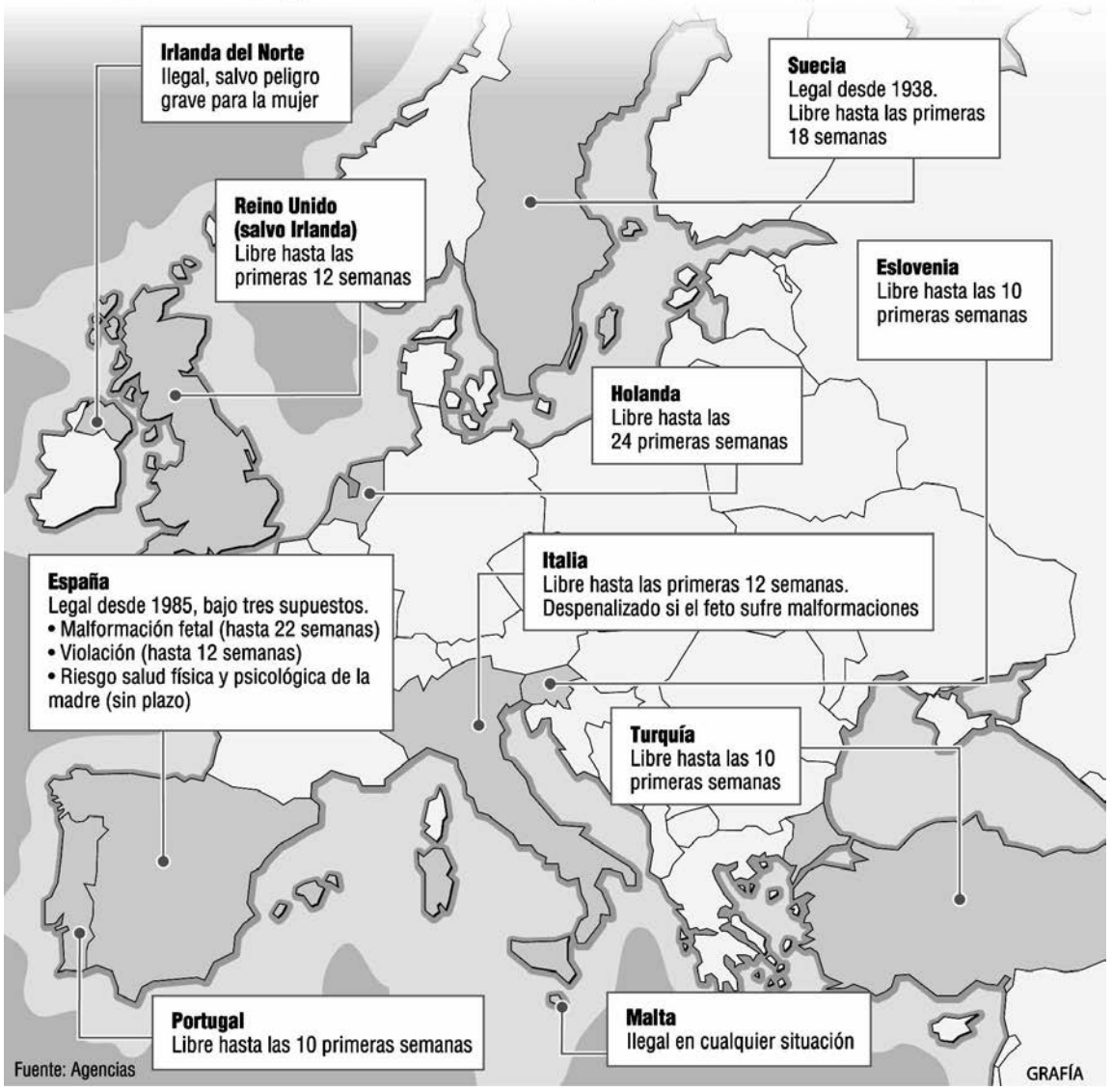

Reconocimiento de la FAD al grupo Promecal

El presidente del Grupo Promecal, Antonio Miguel Méndez Pozo, recogió ayer de manos de la Reina Doña Sofía un reconocimiento especial a este grupo de comunicación por su apoyo a la Fundación de Ayuda contra la Drogadicción (FAD) a la hora de difundir sus campañas de sensibilización social. Tras el acto de entrega del galardón en forma de mano, emblema de la fundación, Méndez Pozo mostró su compromiso de que el Grupo Promecal continuará colaborando con las campañas de la FAD como ha hecho hasta el momento. “Nos complace mucho prestar nuestro apoyo a un fin tan importante como el que persigue la Fundación de Ayuda a la Drogadicción”, destacó el presidente del grupo, para subrayar que el reconocimiento cobra más valor al ser la Reina Doña Sofía la responsable de entregarlo. No olvidó recordar que, en el acto, la FAD reunió a los principales medios de comunicación del país, para agradecer a todos ellos la cooperación prestada a la hora de difundir sus campañas para la prevención del consumo de drogas./ FOTO: ICAL

Los transexuales ya tienen permiso legal para alistarse en el Ejército

El Ministerio de Defensa da luz verde a una norma que permite el ingreso en las Fuerzas Armadas a personas que carecen de pene

• La nueva legislación modifica las condiciones psicofísicas de militares con responsabilidades en vuelo y los trastornos digestivos incompatibles con el servicio castrense.

EFE / MADRID

La falta total del pene o de testículos ha dejado de ser motivo de exclusión a la hora de ingresar en el Ejército, según una orden ministerial de Presidencia publicada ayer en el Boletín Oficial del Estado (BOE) que modifica los requisitos médicos para el acceso y permanencia en las Fuerzas Armadas.

Hasta ahora carecer de esos órganos genitales figuraban como un impedimento legal para *servir a la patria*, lo que prohibía a los transexuales presentarse a los exámenes para ser soldados. Sin embargo, la nueva norma modifica, entre otras cuestiones, las condiciones psicofísicas de militares con responsabilidades en vuelo, los trastornos digestivos incompatibles con el servicio y los cambios morfológicos de órganos sexuales.

Según establece la orden ministerial aprobada, a propuesta de la ministra de Defensa, Carme Chacón, y del titular de Interior, Alfredo Pérez Rubalcaba, la experiencia acumulada aconsejaba revisar algunos de los aspectos de los partes sanitarios que podían suponer la no aceptación de los aspirantes a soldados en los procesos de selección para el ingreso y promoción en las Fuerzas Armadas.

La norma, que entra hoy en vigor, también recoge los criterios y parámetros establecidos por la Sociedad Española de Hipertensión en relación a la valoración de la tensión arterial.

Estos cambios se enmarcan en la voluntad de recoger en los cuadros médicos, además de enfermedades y lesiones limitativas para el servicio, los signos o posibles modificaciones de los estándares fisiológicos o anatómicos que pueden conllevar una limitación de las aptitudes exigidas.

Soldados de la Legión desfilando el día de la Hispanidad. / EFE

▶ TEMPORAL

La fuerza del viento deja cinco heridos y numerosos daños materiales

EUROPA PRESS / MADRID

La fuerza del temporal de viento que azota a la Península provocó a lo largo de la jornada de ayer cinco heridos y numerosos daños materiales repartidos por todo el país. La nieve también ocasionó diversas incidencias.

Así, cinco pasajeros de un crucero resultaron lesionados en Palma de Mallorca después de que cayeran al mar en el puerto tras romperse una de las cuerdas de la pasarela mientras desembarcaban debido a un golpe de mar provocado por el viento.

Por otro lado, el vendaval extendió los daños materiales por todo el país. Por ejemplo, en Madrid, los fuertes vientos registrados derribaron un cartel de grandes dimensiones de Telefónica.

También cayeron los techos de instalaciones públicas, como el del polideportivo del Quirinal, en Asturias, que se desprendió sin provocar heridos «por una ventolera terrible», según un edil de la ciudad, que descartó un defecto en la construcción.

Lotería Nacional
SORTEO DEL JUEVES

SORTEO 19/09

SORTEO DEL DÍA 5 DE MARZO DE 2009

Seis series de 100.000 billetes cada una

Lista acumulada de las cantidades que han correspondido a cada una de las seis series de los números premiados, clasificados por su cifra final

Estos premios caducan a los tres meses, contados a partir del día siguiente al de la celebración del sorteo

0	1	2	3	4	5	6	7	8	9
Números Euros/Billete	Números Euros/Billete	Números Euros/Billete	Números Euros/Billete	Números Euros/Billete	Números Euros/Billete	Números Euros/Billete	Números Euros/Billete	Números Euros/Billete	Números Euros/Billete
67300 300	67301 300	67302 330	67303 390	67304 300	67305 300	67306 330	67307 300	67308 300	67309 300
67310 300	67311 300	67312 330	67313 330	67314 300	67315 300	67316 330	67317 300	67318 300	67319 300
67320 300	67321 300	67322 330	67323 330	67324 300	67325 300	67326 330	67327 300	67328 300	67329 300
67330 300	67331 300	67332 330	67333 330	67334 300	67335 300	67336 330	67337 300	67338 360	67339 300
67340 300	67341 300	67342 330	67343 330	67344 300	67345 300	67346 330	67347 300	67348 300	67349 300
67350 300	67351 300	67352 330	67353 330	67354 300	67355 300	67356 330	67357 300	67358 300	67359 300
67360 300	67361 300	67362 330	67363 330	67364 300	67365 300	67366 330	67367 360	67368 450	67369 300
67370 300	67371 300	67372 330	67373 330	67374 300	67375 300	67376 330	67377 ..... 4.665	**67378 ..... 60.000**	67379 ..... 4.665
67380 300	67381 300	67382 330	67383 330	67384 300	67385 300	67386 330	67387 300	67388 300	67389 300
67390 300	67391 300	67392 330	67393 330	67394 300	67395 300	67396 780	67397 300	67398 300	67399 300
78300 300	78301 300	78302 330	78303 390	78304 300	78305 300	78306 330	78307 300	78308 300	78309 300
78310 300	78311 300	78312 330	78313 330	78314 300	78315 300	78316 330	78317 300	78318 300	78319 300
78320 300	78321 300	78322 330	78323 330	78324 300	78325 300	78326 330	78327 300	78328 300	78329 300
78330 300	78331 300	78332 330	78333 330	78334 300	78335 300	78336 330	78337 300	78338 360	78339 300
78340 300	78341 300	78342 330	78343 330	78344 300	78345 300	78346 330	78347 300	78348 300	78349 300
78350 300	78351 300	78352 330	78353 330	78354 300	78355 300	78356 330	78357 300	78358 300	78359 300
78360 300	78361 300	78362 330	78363 330	78364 300	78365 300	78366 330	78367 360	78368 450	78369 300
78370 300	78371 300	78372 330	78373 330	78374 300	78375 300	78376 330	78377 300	78378 300	78379 300
78380 300	78381 300	78382 330	78383 330	78384 300	78385 300	78386 330	78387 300	78388 300	78389 300
78390 300	78391 300	78392 330	78393 330	78394 300	78395 ..... 8.100	**78396 ..... 300.000**	78397 ..... 8.100	78398 300	78399 300
Terminaciones	**Terminaciones**	**Terminaciones**	**Terminaciones**	**Terminaciones**	**Terminaciones**	**Terminaciones**	**Terminaciones**	**Terminaciones**	**Terminaciones**
270 150	1671 750	9972 780	03. 90	134 150	245 150	8396 ..... 1.230	67. 60	6478 750	4159 750
930 150		2. 30	3. 30	974 150	645 150	066 180		368 150	699 150
					685 150	396 480		38. 60	
					875 150	96 180			
						6. 30			

ESTE SORTEO ADJUDICA 2.127.000 DÉCIMOS PREMIADOS POR UN IMPORTE TOTAL DE 12.600.000 EUROS

PREMIO ESPECIAL	FRACCIÓN	SERIE	PREMIO ACUMULADO
1.170.000 € Núm. 78396 PRIMER PREMIO	7.ª	2.ª	1.200.000 €

INSTRUCCIONES PARA LA CONSULTA DE ESTA LISTA

1.ª Compruebe si la fecha del sorteo y el dibujo que figuran en la parte superior de la lista coinciden con los de su billete o décimo.

2.ª En cada columna, y sólo en ella, están todos los premios y reintegros que han correspondido a todos los números que terminan con la cifra grande que la encabeza, clasificados en dos grupos: números completos y terminaciones.

Por ejemplo, si su número termina en 1, ha de fijar su atención únicamente en la columna encabezada con un uno. **Los premios indicados en la columna «euros/billete» son los que corresponden a un billete, o sea, a diez décimos.**

3.ª Vea si en la columna de números aparece el que Vd. juega y, si así fuera, a la derecha encontrará acumulado el importe total de los premios que han correspondido al billete, con excepción de los especiales que figuran ya acumulados en el recuadro inmediatamente anterior a estas instrucciones.

4.ª Si no está su número completo puede tener premio en el grupo de terminaciones. Si las hay de cuatro cifras y su número las tiene igualmente dispuestas, a la derecha encontrará el total de premios que han correspondido a todos los números que terminan con esas cuatro cifras.

Si no tiene premio por terminación de cuatro cifras, o no las hay, proceda en la misma forma con las terminaciones de tres cifras, en su caso con las de dos y, finalmente, con las de una.

EL TRIUNFO DE LA DIPLOMACIA

La secretaria de Estado norteamericana, Hillary Clinton, comparece durante la reunión de la OTAN celebrada en Bruselas. / FRANCOIS LENOIR (REUTERS)

La OTAN olvida la guerra de Georgia y retoma sus relaciones con Rusia

La Alianza Atlántica, a instancias de Estados Unidos, celebrará antes de verano una cumbre con Moscú después de que el diálogo se rompiera por la incursión militar del pasado agosto

• El Gobierno de Medvédev se felicita por la decisión adoptada por el organismo internacional que, asegura, representa «la derrota del bando de la Guerra Fría».

EFE / BRUSELAS

La diplomacia rusa ha salido prácticamente indemne de su breve incursión militar en Georgia. La OTAN aceptó ayer la petición de la secretaria de Estado de EEUU, Hillary Clinton, de restablecer las relaciones formales al más alto nivel con Moscú, que fueron suspendidas en 2008 tras el conflicto entre las antiguas naciones soviéticas.

El consejo informal de titulares de Exteriores de la Alianza Atlántica, el primero al que ha acudido Clinton, se alargó más de lo previsto debido a la oposición inicial de Lituania, que consideraba que era pronto para volver a tender puentes con Rusia.

Pero finalmente pesó más la conveniencia de elevar la colaboración de Moscú sobre Afganistán e Irán, y una vez obtenida la unanimidad necesaria, los ministros acordaron que antes del verano se celebrará un Consejo OTAN-Rusia a nivel ministerial.

El responsable de Exteriores español, Miguel Ángel Moratinos, se congratuló por su parte de la decisión de recuperar el diálogo perdido y recordó que los propios georgianos están negociando con ellos en Ginebra, como parte de los acuerdos a los que se llegó para parar el conflicto de agosto.

«No nos pidan ser más georgianos que los georgianos», afirmó el socialista, para quién «sería paradójico que todo el mundo hable con los rusos -la Unión Europea o EEUU- menos la OTAN». Añadió que «el planeta ha cambiado» desde que los aliados decidieron suspender su colaboración con Moscú por el conflicto del pasado agosto, y recordó que, entre otros acontecimientos, ha habido un relevo de Gobierno en la Casa Blanca.

La secretaria de Estado estadounidense, que hoy se reunirá en Ginebra con su homólogo ruso, Serguéi Lavrov, envió un mensaje de tranquilidad a los países aliados más reacios a recuperar el diálogo, tanto a las naciones del este de Europa como a Ucrania y Georgia, con las que se celebraron después sendos consejos.

MENSAJE DE TRANQUILIDAD. «Estamos muy al tanto de las preocupaciones específicas de una serie de territorios, pero EEUU no reconocerá que ninguna nación tiene una esfera de influencia sobre otras», sostuvo Clinton, parafraseando al vicepresidente estadounidense, Joe Biden, en la conferencia de Seguridad de Múnich.

A Ucrania y Georgia, a las que hasta ahora se ha negado el acceso al llamado *Plan de acción para la adhesión* a la Alianza Atlántica, en parte por la fuerte oposición de Moscú a esa posibilidad, les aseguró que «Washington está comprometido a que estas naciones sigan su camino hacia la OTAN».

Durante su intervención a puerta cerrada, la secretaria de Estado abogó por un «nuevo comienzo» en las relaciones entre la organización y Rusia, y pidió al resto de los aliados «realismo» para superar las diferencias.

A juicio de Clinton, no debe interpretarse la eventual recuperación de las reuniones formales y regulares del Consejo OTAN-Rusia como una «recompensa o concesión» a Moscú.

Al contrario, invitó a observar los «potenciales beneficios» de colaborar en problemas como la piratería, el terrorismo y, sobre todo, el conflicto en Afganistán y la proliferación nuclear en Irán.

Por su parte, el embajador ruso ante la OTAN, Dmitri Rogozin, aseguró que la decisión representa una derrota para lo que llamó el «bando de la Guerra Fría». «Hoy en día la rusofobia se ha convertido en política de Estado para algunos países, que simplemente temen perderse entre las potencias», concluyó.

Primera gira de Obama por Europa

El presidente de Estados Unidos, Barack Obama, realizará su primera gira por Europa del 31 de marzo al 5 de abril, con etapas en Reino Unido, Francia, Alemania y República Checa, según anunció ayer Hillary Clinton.

El líder demócrata asistirá en Londres a la cumbre de países del G-20 sobre la reforma del sistema financiero internacional y participará, el 3 y el 4 de abril, en la cumbre de la OTAN que se celebrará en Estrasburgo (Francia) y Kehl (Alemania). En estos dos países, el presidente estadounidense mantendrá reuniones bilaterales con su colega francés, Nicolas Sarkozy, y la canciller alemana, Angela Merkel. Finalmente, Obama participará en una cita con los jefes de Estado y de Gobierno de la UE en Praga el 5 de abril.

«Obama está comprometido con reforzar la alianza transatlántica y apoyar a una Europa fuerte que sea un socio fuerte de Estados Unidos», afirmó Clinton en una conferencia de prensa en la sede de la OTAN.

EN DETALLE

Irán ya es un actor político internacional

Estados Unidos propone una conferencia para finales de este mes sobre el conflicto de Afganistán a la que quiere invitar a Teherán y a varios países del entorno de la nación.

Hillary Clinton propuso ayer a sus colegas de la OTAN la celebración de una conferencia internacional sobre la situación en Afganistán y su región, a la que Washington tiene previsto invitar a Irán.

La cita, que recibió el apoyo generalizado de los ministros aliados, se celebraría el 31 de marzo, en un lugar aún por determinar, y Estados Unidos quiere que en ella participen todos los países involucrados en la nación o afectados por sus problemas, en especial, Estados de la región.

Entre los invitados figuraría también Teherán, con quien el presidente estadounidense, Barack Obama, ha prometido diálogo y acercamiento, pese a seguir oponiéndose al programa nuclear de la nación.

«Si seguimos adelante con este encuentro, es de esperar que Irán sea invitado como vecino de Afganistán», aseguró la secretaria de Estado norteamericana.

Esta postura recibió el respaldo explícito del titular francés de Exteriores, Bernard Kouchner, que confió en que el Gobierno islámico tome parte en la iniciativa.

Su homólogo español, Miguel Ángel Moratinos, también apoyó la idea y defendió un formato amplio para la conferencia, con la participación de países como Pakistán y China, pese a que otros socios prefieren un encuentro más reducido.

Aunque explicó que se «ha dejado la puerta abierta para decidir el formato y la fecha en los próximos días», Moratinos se mostró «convencido» de que la reunión tendrá lugar antes de la cumbre de líderes de la OTAN que se celebrará en Estrasburgo y Kehl los días 3 y 4 de abril.

«No podemos esperar a junio para hablar de Afganistán», subrayó, en referencia al encuentro internacional que se celebrará en ese mes impulsado por la Presidencia italiana del G-8.

Clinton hizo especial hincapié en la necesidad de tratar los problemas en Afganistán desde una perspectiva regional, con especial atención a la zona fronteriza con Pakistán.

POLIDEPORTIVO | INFRAESTRUCTURAS

El partido entre el Caja y el Inter peligra por culpa de las goteras en el Pedro Delgado

Los partidos de Juegos Municipales del fin de semana se suspendieron por esta causa

Varias lonas cubrían ayer el parquet del polideportivo, para evitar que el agua afectara a la madera. /JUAN MARTÍN

DAVID LÓPEZ PRIETO / SEGOVIA

Toda obra importante tiene sus daños colaterales en el transcurso de su realización y, aunque sean dolorosos, es preferible ser pacientes para poder disfrutar después con los resultados.

En el techo del pabellón Pedro Delgado se está llevando a cabo una de estas obras, tras la cual se acabará de una vez por todas con las molestas goteras. Lo que sucede es que estos daños colaterales están siendo demasiado graves, ya que la colocación de las nuevas planchas de la cubierta implica que se tengan que realizar unos agujeros por donde la fuerte lluvia caída en los últimos días está haciendo estragos en el interior del polideportivo.

Como consecuencia, el pasado fin de semana ya se tuvieron que suspender los partidos de los Juegos Municipales y, si la meteorología sigue caprichosa, correría peligro el encuentro de mañana entre el Caja Segovia y el Inter Movistar.

Afortunadamente la predicción para el sábado anuncia que la probabilidad de precipitaciones en forma de lluvia bajarán, del 85% y el 75% del jueves y el viernes, a solo el 5% para la jornada de hoy. Por ello, se espera que no caiga más agua en las horas previas al partido de División de Honor, si bien se necesitaría adecentar el pabellón de cara a mañana, ya que ayer los charcos eran evidentes, sobre todo en los accesos al graderío y también en las sillas y en alguna zona de la pista de juego. Así, para paliar los efectos de la humedad se han colocado varios cubos, plásticos y lonas, y se han tapado los marcadores.

Si el tiempo lo permite, este fin de semana se podrá salvar la jornada, pero también hay que tener en cuenta que el próximo sábado 14 de marzo se disputa el partido amistoso de fútbol sala entre las selecciones de España y Portugal. Por ello, si vuelven las lluvias durante la semana se sufrirá de nuevo el mismo problema de cara a un partido de nivel internacional, y en un pabellón cuya fecha de finalización de la reparación de su techo estaba prevista para finales de diciembre de 2008.

Ciudadano @delantado

tú ▶Opina sobre las obras en el pabellón Pedro Delgado en www.eladelantado.com

Buena parte del graderío también se está viendo afectado por las goteras. /J.M.

FÚTBOL | TERCERA DIVISIÓN

La Segoviana celebrará una Asamblea el 12 de marzo para proponer elecciones anticipadas

El Club, de acuerdo con la Arandina, ha solicitado a Apelación que el partido aplazado con los burgaleses se juegue el 1 o el 15 de abril

D.L.P. / SEGOVIA

La Gimnástica Segoviana celebrará el próximo jueves 12 de marzo una Asamblea Extraordinaria –a las 19:30 en primera convocatoria, y a las 20:00 horas en segunda–, en el salón de actos de la residencia Emperador Teodosio.

El orden del día se conformará con un informe del presidente de la Junta Gestora; la propuesta y aprobación –si procede– de anticipar las elecciones a la presidencia del Club, que estaban prefijadas para el 17 de mayo de 2009; la aprobación del reglamento y del calendario electoral; la elección de una Junta y Mesa electoral; la propuesta de la Junta Gestora; y los ruegos y preguntas.

PARTIDO APLAZADO Por otro lado, el Club azulgrana ha interpuesto alegaciones ante el Comité de Apelación de la Real Federación Española de Fútbol, ante la resolución del Juez Único de competición de la federación regional de imponer las fechas del 11 o el 25 de marzo para la disputa del partido aplazado entre la Segoviana y la Arandina.

Ambos clubes se han puesto de acuerdo para solicitar a este Comité que el encuentro, que en su día fue suspendido por la nieve, se celebre en las fechas del 1 o el 15 de abril (miércoles), ya que se cumpliría con la normativa vigente y así no se cargaría a los equipos de tantos partidos en un mismo mes, es decir, los correspondientes a cada fin de semana, más otros aplazados y la jornada adelantada al jueves 19 de marzo.

DESDE LA GRADA

ENRIQUE GÓMEZ

No sería la primera vez

Durante los últimos años de los 40 y primeros de los 50 del siglo pasado, la Gimnástica Segoviana alternaba la Tercera División con la categoría regional de la zona de Madrid. Como ha sucedido en muchas ocasiones, la mayoría de los jugadores del equipo eran de Madrid. De Segovia, por aquél entonces, estaban en la plantilla los Segundo, Pilín, De Antonio, Cerezo… y empezaban a despuntar otros jóvenes como Mariano 'Chocolate', Costa, Antón y algún otro que, con el tiempo, se convertirían en piezas importantes del equipo .

En una de aquellas temporadas el equipo jugaba en Tercera División, formada entonces por seis grupos, y compitiendo en el grupo de Castilla, Extremadura, Madrid y La Mancha. Los equipos de ese grupo eran de reconocida categoría y algunos, incluso, posteriormente llegaron a jugar en Primera División: Cacereño, Badajoz, Extremadura, Salamanca, Valladolid, Burgos, Zamora, Moscardó, Móstoles, Calvo Sotelo de Puertollano, Manchego…

Le tocaba a la Gimnástica desplazarse a Cáceres para jugar un domingo. Como el viaje era largo, se citó a la plantilla en el Azoguejo a las 12:30 horas del mediodía del sábado. Los jugadores de Madrid venían juntos a Segovia en tren y al llegar a la Plaza del Azoguejo, comunicaron al delegado del equipo –a través de Camacho, el portero– que ellos no se subirían al autobús si antes no se les abonaban los sueldos que el club les adeudaba. Los jugadores segovianos no se unen a esta propuesta y muestran su intención de subir al autobús para emprender viaje a Cáceres. El problema es que éstos no eran suficientes para completar un equipo de 11 jugadores.

El delegado del equipo, por su parte, llevaba una cantidad de dinero suficiente como para saldar esa deuda pero, claro, ese dinero iba destinado a costear los gastos de un viaje costoso que empezaba un sábado a mediodía y concluiría la madrugada del lunes siguiente. Vamos, que si se pagaba a los jugadores de Madrid, no habría dinero para viajar; y si se viajaba, era sin jugadores suficientes para jugar el partido. Como los jugadores de Madrid se mostraron inflexibles en su postura, es así como se fraguó la primera y, hasta la fecha, única incomparecencia del primer equipo de la Gimnástica Segoviana en sus casi 81 años de historia. ¿Habrá una segunda ocasión?

AUTOMOVILISMO | COMPETICIONES

Los dos pilotos finalistas con sus medallas, junto al director deportivo de la escudería Evar. /EL ADELANTADO

Hoy se sabrá el nombre del nuevo piloto del Evar 2009

EL ADELANTADO / SEGOVIA
El vallisoletano Luis Palmero y el madrileño Francisco Javier Bautista competirán por alzarse con el asiento oficial de la Escudería Evar en el test que se realizará hoy desde las 9:00 horas de la mañana en el circuito del Jarama, con un Fórmula BMW.

Así, se sabrá por fin quién será el piloto que ocupe uno de los asientos oficiales del equipo segoviano Evar Área Industrial Europa. Para ello tendrán que pasar un duro test, primero con turismo y después a los mandos de un Fórmula BMW. En todo momento tendrán un monitor que valorarán sus aptitudes potenciales para ser piloto oficial de la escudería.

Su debut podría tener lugar el 3, 4 y 5 de abril del 2009, durante el Campeonato de España de Resistencia, prueba a la que la escudería Evar ya ha confirmado su presencia.

SELECCIÓN Luis Palmero y el madrileño Francisco Javier Bautista, fueron los dos finalistas en la segunda prueba de selección de la escudería Evar para jóvenes pilotos, celebrada en el circuito segoviano de Fresno de la Fuente. La calidad de los pilotos no defraudó al director deportivo de la escudería, José María de Miguel, ya que los tiempos realizados han estado a la altura de los mejores, incluso superando a los de 2008.

Tras las cribas eliminatorias, en las tandas finales sólo había lugar para el joven vallisoletano, Luis Palmero (con un tiempo de 1:00.70 y 100 kilos de peso) quién se hacía con la primera posición en la categoría de más de 80 kilos; mientras que el madrileño Francisco Javier Bautista lograba ganar con un tiempo de 59.28 en menos de 80 kilos.

DUATLÓN | CAMPEONATO DE ESPAÑA

Primer puesto por equipos para el Triatlón Segovia 2016 en el clasificatorio de Rivas

Los segovianos Daniel Gutiérrez y Javier García fueron quinto y sexto

EL ADELANTADO / SEGOVIA
El pasado fin de semana el Club Triatlón Segovia 2016 tomó parte en dos competiciones del calendario nacional: el duatlón de Rivas Vaciamadrid, clasificatorio para el Campeonato de España; y el duatlón cross de Puertollano, primera prueba de la Copa de España.

Especialmente destacables fueron los resultados en Rivas, donde participaron nueve deportistas del club, con tres clasificados entre los 25 primeros duatletas nacionales en la prueba élite: Javier García (que entró en sexta posición), Alberto de la Cruz e Israel Tapias, lo que permitió que el Club se alzara con su primera victoria por equipos de 2009.

En élite también tomaron parte Paco Sánchez (39º), Juan Barbudo (51º), Luis Barbudo (53º), Luis Javier Rincón (62º) y Miguel Iván Rodríguez (retirado).

En grupos de edad compitieron Soraya García (cuarta), Víctor Gil, José Enrique González y Francisco Cordobés.

Por su parte, el segoviano Daniel Gutiérrez (del Ditec-Inverse Triatlón Vilanova) acabó la prueba en quinto lugar, justo por delante de su compañero de entrenamientos en el Centro de Alto Rendimiento CAEP de Soria, Javier García.

El duatlón de Rivas ha sido el tercer clasificatorio para el Campeonato de España (Vigo, 25 y 26 de abril) tras las pruebas de Vilanova i la Geltrú (Barcelona) y Águilas (Murcia). Aún restan los clasificatorios de Peñafiel (Valladolid) el 4 de abril y Gijón el 10 de abril.

OTROS RESULTADOS Y CITAS Por otra parte, en la localidad manchega de Puertollano tomaron parte cuatro deportistas del Club Triatlón Segovia 2016: Miguel Gómez, Ángel Orosa, César Pastor y Carlos Mateos, destacando entre ellos la decimocuarta posición obtenida por Miguel Gómez.

Este fin de semana el Club Triatlón Segovia 2016 volverá a estar presente en varias pruebas, como el duatlón cross de Medina de Rioseco y el duatlón de Alcobendas.

Además, Daniel Gutiérrez acudirá nuevamente a Madrid, en esta ocasión a la Casa de Campo, para disputar el duatlón Villa de Madrid, una prueba Nacional que puntúa para el ranking individual de duatlón.

NATACIÓN

Ruth García y Javier Manso lograron seis medallas en el Territorial de Edades

EL ADELANTADO / SEGOVIA
Los nadadores del Casino de La Unión, Ruth García y Javier Manso, se desplazaron hasta León para participar en el Campeonato Territorial de Edades de Invierno de Castilla y León. La actuación de los segovianos fue sobresaliente, consiguiendo seis medallas de las ocho pruebas en las que participaron, demostrando su gran nivel dentro de la región.

RESULTADOS FINALES Ruth García: quinta en los 100 metros libres (1:09.44); cuarta en los 200 metros libres (2:30.01); medalla de plata en los 400 metros libres (5:10.42); y medalla de oro en los 800 metros libres (10:48.25).

Javier Manso: medalla de bronce en los 50 metros espalda (31.18); medalla de plata en los 100 metros estilos (1:07.74); medalla de planta en los 200 metros espalda (2:21.83); y medalla de oro en los 200 metros estilos (2:23.56).

El próximo objetivo será la clasificación para el Campeonato Territorial Absoluto de Castilla y León, que se celebrará el 14 y el 15 de marzo en Valladolid.

DEPORTES AUTÓCTONOS

Jesús Sanz, Pedro Sebastián y Juan Grande, campeones de la segunda preliga de tanga

EL ADELANTADO / SEGOVIA
Concluyó la segunda edición de la preliga de tanga sin incidentes climáticos, la lluvia apareció abundantemente, pero cuando todo había concluido– y además sin sorpresas deportivas. Los primeros clasificados han podido conservar sus lugares de privilegio ganados gracias a los méritos conseguidos en anteriores jornadas.

Así, el equipo de Jesús Sanz, Pedro Sebastián y Juan Grande de nuevo se mostró insuperable, al vencer por tercera semana consecutiva y, por tanto, proclamarse definitivamente y con una buena ventaja vencedor de la competición.

Clasificaciones de la sexta jornada:

1. Jesús Sanz, Pedro Sebastián y Juan Grande.
2. José Pavón, Julián Herrero y Juan José Mateo.
3. José María Vallejo, Dionisio Velasco y Gustavo Lobo.

Clasificación general:

1. Jesús Sanz, Pedro Sebastián y Juan Grande.
2. Florentino Garrido, Frutos Herranz y Jaime Herrero.
3. Ángel Antoranz, Ricardo de la Fuente y José López.

BREVES

ESQUÍ ADAPTADO

Irene Villa, plata en La Pinilla

■ La periodista Irene Villa ha logrado la medalla de plata en la categoría silla femenina en el Trofeo Santiveri celebrado en la estación de esquí de La Pinilla, organizado por la Fundación También gracias al patrocinio de Santiveri, El Corte Inglés y La Pinilla. En el evento, que consistió en dos mangas de eslalom gigante, participaron treinta y cuatro corredores procedentes de varias comunidades autónomas, y las integrantes del Equipo Femenino Santiveri, del que Villa es miembro. En las categorías masculinas Pedro Martínez se ha hecho con el oro en silla y Daniel Molina en la de pie; y en la femenina Nathalie Carpanedo se ha subido a lo más alto del podium por cuarto año consecutivo. Esta ha sido la segunda plata de Irene Villa este año en la estación de esquí segoviana; la anterior la logró el 15 de febrero en el Open Comunidad de Madrid.

JUDO

Miriam de la Cruz, al Campeonato de España

■ El pasado 21 de febrero la judoka segoviana, Miriam de la Cruz, disputó la Fase Sector del Campeonato de España Sub-20 en el pabellón Pisuerga de Valladolid. Ya que en el Campeonato Autonómico se pasó de categoría, esta vez tuvo que seguir defendiéndose en -70 kilos, cuando Miriam compite normalmente en menos de 63. La segoviana disputó tres combates, ganando uno de ellos con la máxima puntuación en judo, un Ipón. El resultado final fue la obtención de un merecidísimo tercer puesto, por lo que ha sido seleccionada por Castilla y León para asistir a la fase final del Campeonato de España.

TENIS | CAMPEONATOS

Más de un centenar de tenistas participaron en el segundo Circuito de Promoción

EL ADELANTADO / SEGOVIA

El pasado domingo 1 de marzo, ante un gran numero de aficionados, padres, entrenadores y jugadores, se disputaron en las instalaciones del Club de Tenis Juan Bravo las finales del Campeonato Provincial de tenis, primera prueba del segundo Circuito de Promoción que ha organizado la Delegación Provincial de Segovia, y que ha reunido a más de un centenar de participantes.

Los representantes de la Delegación Provincial de Tenis en Segovia, Ángel de Marcos y Pablo Fuentes destacan que "por segundo año consecutivo se han superado las 100 inscripciones en el torneo, lo que consolida el circuito dentro de la provincia, agradeciendo a todas las escuelas de tenis de Segovia y clubes la implicación que han tenido, así como a los patrocinadores principales del torneo: el Instituto Municipal de Deportes de Segovia, Caja Segovia y el Torneo de El Espinar, por el apoyo en esta edición, resaltando también la labor que han desempeñado los jueces árbitros del torneo Adolfo Fuentes y Jesús Muñoz, que han llevado a cabo una magnifica organización".

Asimismo, se quiere desear "suerte para todos los finalistas que representaran a Segovia en los campeonatos autonómicos, esperando que se sigan cosechando buenos resultados que sitúen dentro de los primeros puestos de la región a los jugadores de la provincia, confirmando la evolución que esta teniendo el tenis segoviano en la región estos últimos años", concluyen los organizadores.

CLASIFICACIONES

BENJAMÍN MASCULINO

1. Pablo Alonso	(C.T. Palazuelos)
2. Sergio Gálvez	(C.T. Palazuelos)

ALEVÍN

1. Juan Gómez	(C.T. Palazuelos)
2. David Jorge Tejedor	(C.T. Palazuelos)
1. Marina Estévez	(C.T. Palazuelos)
2. Andrea Muniesa	(C.T. Juan Bravo)

INFANTIL

1. Mario Muniesa	(Casino de La Unión)
2. Juan Gómez	(C.T. Palazuelos)
1. Sonia Hernando	(C.T. Palazuelos)
2. Lucia Torices	(Club Casino de La Unión)

CADETE

1. Álvaro Martín	(Casino de La Unión)
2. Mario Muniesa	(Casino de La Unión)
1. Sonia Hernando	(C.T. Palazuelos)
2. Lucia Torices	(Club Casino de La Unión)

JUNIOR MASCULINO

1. Raúl Foenkinos	(Casino de La Unión)
2. Mario Muniesa	(Casino de La Unión)

ABSOLUTO

1. Raúl Foenkinos	(Casino de La Unión)
2. Juan Antonio Suárez	(C.T. Palazuelos)
1. Carmen Núñez	(C.T. Palazuelos)
2. Malú Carretero	(C.T. Palazuelos)

VETERANO MASCULINO +35

1. Juan Carlos Alarcón	(C.T. Palazuelos)
2. Carlos Benavent	(C.T. Palazuelos)

Paracaidistas en la Media Maratón

Durante la mañana de ayer varios miembros de la organización de la Media Maratón Ciudad de Segovia, y de la Brigada Paracaidista de Paracuellos del Jarama acudieron a las inmediaciones del Acueducto, donde se realizará un año más la exhibición de saltos durante los prolegómenos de la tercera edición de la prueba atlética. Estos paracaidistas acudirán con sus mejores hombres, tal y como ya lo hicieron en las dos ocasiones anteriores, en las que la BRIPAC desplazó a once miembros para realizar un lanzamiento a 2.000 metros, en apertura manual y en caída libre hasta los 1.000 metros, donde abrirían sus paracaídas, iniciando la aproximación a la zona de salto situada a los pies del Acueducto. /FOTO: JUAN MARTÍN

¿Cree que la Segoviana atraviesa el peor momento de su historia?

¿De quién es la culpa de la situación por la que pasa el club? ¿La Segoviana recibe suficientes apoyos? ¿Acude al campo de la Albuera a ver sus partidos?

Estas y otras preguntas las responden los segovianos en el último sondeo de Segovia Opina para El Adelantado.

Domingo 8 de marzo
Encuesta sobre la G. Segoviana

Lunes 9 de marzo
Encuesta sobre barómetro político municipal

Martes 10 de marzo
Encuesta sobre vialidad invernal

EL ADELANTADO DE SEGOVIA
El diario de los segovianos

AYUNTAMIENTO DE SEGOVIA

Deporte Municipal

instituto municipal deportes segovia

Fútbol Sala

INFANTIL MASCULINO

Jornada de descanso

	J	G	E	P	GF	GC	P
1 LA ALBUERA	6	6	0	0	87	18	1
2 EZEQUIEL GONZALEZ	6	4	1	1	44	51	1
3 ANDRES LAGUNA	6	3	1	2	31	23	1
4 M. QUINTANILLA	6	2	0	4	28	46	6
5 MARIA MOLINER	6	1	1	4	27	44	4
6 COOP. ALCAZAR	6	0	1	5	23	58	1

INF/CAD/JUVENIL FEMENINO

Coop. Alcazar Cad - Ezequiel Gonzalez Cadete 2-3

	J	G	E	P	GF	GC	P
1 E. GONZALEZ JUV	5	5	0	0	29	8	15
2 E.GONZALEZ CAD	6	3	0	3	26	13	9
3 E.GONZALEZ INF	6	3	0	3	10	25	9
4 COOP. ALCAZAR CAD	5	0	0	5	10	29	0

CADETE MASCULINO

Andres Laguna - Mariano Quintanilla B 5-16
La Albuera B - Mariano Quintanilla C 19-3
Cooperativa Alcazar - La Albuera A 7-6

	J	G	E	P	GF	GC	P
1 M. QUINTANILLA B	5	5	0	0	52	15	15
2 COOP. ALCAZAR	4	3	1	0	32	22	10
3 LA ALBUERA B	5	2	1	2	44	34	7
4 LA ALBUERA A	4	2	0	2	37	19	6
5 M. QUINTANILLA A	5	2	0	3	31	31	6
6 ANDRES LAGUNA	5	1	0	4	25	48	3
8 M. QUINTANILLA C	4	0	0	4	10	62	0

JUVENIL MASCULINO GRUPO A

Ezequiel Gonzalez - Mariano Quintanilla D 6-9

	J	G	E	P	GF	GC	P
1 ANDRES LAGUNA A	5	5	0	0	41	20	15
2 M. QUINTANILLA D	4	3	0	1	25	22	9
3 GINER DE LOS RIOS A	4	2	0	2	34	16	6
4 M. QUINTANILLA C	4	2	0	2	21	39	6
5 LA ALBUERA B	4	1	0	3	29	31	3
6 EZEQUIEL GONZALEZ	5	0	0	5	19	41	0

JUVENIL MASCULINO GRUPO B

Mariano Quintanilla B - Mariano Quintanilla A 5-4
Concepcionistas - Andres Laguna B 5-10

	J	G	E	P	GF	GC	P
1 GINER DE LOS RIOS B	4	3	0	1	28	11	9
2 LA ALBUERA A	4	3	0	1	18	11	9
3 M. QUINTANILLA B	4	3	0	1	20	18	9
4 M. QUINTANILLA A	4	1	0	3	18	13	3
5 ANDRES LAGUNA B	4	1	0	3	15	26	3
6 CONCEPCIONISTAS	4	1	0	3	15	35	3

Voleibol

CLASIFICACIÓN

Claret Juv Fem - Mariano Quintanilla Juv F 0-3
San Rafael Cad Fem - M. Quintanilla Juv M 0-3

	J	G	E	P	PF	PC	P
1 QUINTANILLA JUV FEM	4	4	0	0	12	1	8
2 QUINTANILLA JUV MAS	3	3	0	0	9	0	6
3 M. MOLINER JUV FEM	2	1	0	1	3	3	2
4 SAN RAFAEL CAD FEM	3	0	0	3	0	9	0
5 CLARET JUV FEM	4	0	0	4	1	12	0

Baloncesto

INFANTIL FEMENINO

La Albuera - Claret 13-73
Cuellar - Andres Laguna 31-23
Concepcionistas - Mariano Quintanilla 38-17

	J	G	E	P	PF	PC	P
1 CLARET	7	6	0	1	234	69	1
2 CONCEPCIONISTAS	7	5	0	2	156	99	12
3 ANDRES LAGUNA	7	3	0	4	235	146	1
4 CUELLAR	4	3	0	1	69	82	7
5 M. QUINTANILLA	6	1	0	5	66	149	6
6 LA ALBUERA	5	0	0	5	59	274	5

CADETE/JUVENIL FEMENINO

Andres Laguna - Andres Laguna Juv 39-31
Mariano Quintanilla - Concepcionistas 6-35
Cuellar Juv Fem - Mozoncillo Cad Fem 46-9

	J	G	E	P	PF	PC	P
1 ANDRES LAGUNA	6	4	0	2	174	120	1
2 GINER DE LOS RIOS	5	4	0	1	128	90	9
3 CONCEPCIONISTAS	5	4	0	1	126	83	9
4 MOZONCILLO CAD	5	1	0	4	68	113	6
5 M. QUINTANILLA	5	0	0	5	34	159	5
6 CUELLAR JUV	2	1	0	1	68	33	3

INF/CADETE MASCULINO

Andres Laguna Cad A - Cuellar Cad 41-49
Cuellar Inf - Andres Laguna Inf 31-23

	J	G	E	P	PF	PC	P
1 ANDRES LAGUNA CAD A	5	4	0	1	297	152	9
2 SAN ILDEFONSO CAD	5	2	0	3	122	144	7
3 ANDRES LAGUNA CAD B	4	2	0	2	166	148	6
4 ANDRES LAGUNA INF	4	1	0	3	136	224	5
5 CUELLAR CAD	2	2	0	0	98	74	4
6 CUELLAR INF	3	1	0	2	53	128	4

JUVENIL MASCULINO

Mariano Quintanilla Juv - Cantalejo Juv 31-26
San Ildefonso Juv - La Albuera Juv 31-28
Andres Laguna Juv - Cuellar Juv 20-47

	J	G	E	P	PF	PC	P
1 M. QUINTANILLA JUV	6	5	0	1	188	175	11
2 ANDRES LAGUNA JUV	7	2	0	5	210	273	9
3 LA ALBUERA JUV	6	3	0	3	206	121	8
4SAN ILDEFONSO JUV	5	2	0	3	180	189	7
5 CANTALEJO JUV	4	2	0	2	165	153	6
6 CUELLAR JUV	4	2	0	2	141	179	6

Balonmano

INFANTIL MIXTO

Jornada de descanso

	J	G	E	P	PF	PC	P
1 EL ESPINAR CAD FEM	2	2	0	0	43	24	4
2 EZEQUIEL GZLEZ MAS	2	1	0	1	19	29	2
3 NAVA ASUNCION INF	0	0	0	0	0	0	0
4 CLARET INF MAS	2	0	0	2	26	35	0

Balonmano

CADETE/JUVENIL MASCULINO

Jornada de descanso

	J	G	E	P	PF	PC	P
1 CLARET CAD MAS	3	3	0	0	49	16	6
2 CLARET JUV MAS	3	2	0	1	48	33	4
3 EL ESPINAR CAD MIX	1	0	0	1	12	18	0
4 GINER RIOS CAD MAS	3	0	0	3	16	58	0

Equipo del Andrés Laguna de baloncesto infantil femenino. / INSTITUTO MUNICIPAL DE DEPORTES

Calendario de los Juegos Escolares para el próximo fin de semana

FÚTBOL SALA

Infantil Masculino

María Moliner - La Albuera, sábado, 10:30 h. Pedro Delgado.
Cooperativa Alcázar - Andrés Laguna, sábado, 09:30 h. Pedro Delgado.
Ezequiel González - Mariano Quintanilla, sábado, 09:30 h. Pedro Delgado.

Infantil/Cadete/Juvenil Femenino

Fuera de competición

Ezequiel González Juvenil - Ezequiel González Cadete, sábado, 12:30 h. P. Nueva Segovia
Ezequiel González Infantil - Cooperativa Alcázar Cad, sábado, 10:00 h. P. Nueva Segovia.

Cadete Masculino

Mariano Quintanilla B - Cooperativa Alcázar, sábado, 11:15 h. Pista Nueva Segovia.
Andrés Laguna - Mariano Quintanilla C, sábado, 12:30 h. Pista San Jose.
La Albuera B - La Albuera A, sábado, 11:15 h. Pista San José.

Juvenil Masculino

Grupo "A"

Giner De Los Ríos A - La Albuera B, sábado, 10:30 h. Pedro Delgado.
Mariano Quintanilla D - Mariano Quintanilla C, sábado, 11:45 h. Pedro Delgado.

Grupo "B"

Concepcionistas - Mariano Quintanilla B, sábado, 11:45 h. Pedro Delgado.
Mariano Quintanilla A - Giner De Los Ríos B, sábado, 13:00 h. Pedro Delgado.
Andrés Laguna B - La Albuera A, sábado, 13:00 h. Pedro Delgado.

BALONCESTO

Infantil Femenino

Andrés Laguna - Mariano Quintanilla, sábado, 09:30 h. Pab. Andrés Laguna.
Claret - Cuéllar, sábado, 12:00 h. Agustín Fernández.
La Albuera - Concepcionistas, sábado, 09:30 h. Pab. La Albuera.

Cadete/Juvenil Femenino

Concepcionistas - Cuéllar Juv Fem, sábado, 13:15 h. Agustín Fernández.
Andrés Laguna Juv - Mariano Quintanilla, sábado, 09:30 h. Agustín Fernández.
Mozoncillo Cad Fem - Andrés Laguna, sábado, 12:00 h. Pab. Andrés Laguna.

Infantil/Cadete Masculino

Andrés Laguna Cad B - Andrés Laguna Cad A, sábado, 10:45 h. Pab. Andrés Laguna.

Juvenil Masculino

La Albuera Juv - Andrés Laguna Juv, sábado, 10:45 h. Pab. La Albuera.
Cantalejo Juv - San Ildefonso Juv, sábado, 12:00 h. Pab. La Albuera.
Cuéllar Juv - Mariano Quintanilla Juv, sábado, 10:45 h. Agustín Fernández.

VOLEIBOL

Infantil/Cadete/Juvenil mixto

Mariano Quintanilla Juv F - San Rafael Cad Fem, sábado, 11:30 h. E. Serichol.
María Moliner Juv Fem - Claret Juv Fem, sábado, 10:00 h. E. Serichol.

BALONMANO

Cadete/Juvenil masculino

Claret Juv Mas - Claret Cad Mas, sábado, 10:00 h. Emperador Teodosio.

Infantil mixto

Nava De La Asunción Inf Fem - Claret Inf Mas, sábado, 12:00 h. Emperador Teodosio.
Ezequiel González Mas - El Espinar Cad Fem, sábado, 11:00 h. Emperador Teodosio.

AYUNTAMIENTO DE SEGOVIA

Deporte Municipal

instituto municipal deportes segovia

Calendario de partidos para el fin de semana

FÚTBOL SALA

Grupo A

Los Galos del Salvador - Weed Team F.S., domingo, 10:30 h. Frontón Segovia.
El Rayo Verde - Los Rubios, domingo, 19:45 h. Frontón Segovia.
Los Spunges - Grupo Empresa Caja Segovia, domingo, 13:00 h. Frontón Segovia.
El Lazo Libanés - Bolivia, domingo, 19:45 h. E. Teodosio.
Atlético Jones - Toronto, domingo, 18:30 h. Frontón Segovia.
Borusia De Monchengafas - Restaurante El Jardín, domingo, 18:30 h. Teodosio.

Grupo B

Segovia United - La Lastrilla, domingo, 16:00 h. Frontón Segovia.
Cervecería Lalastra - Absolute Bar, domingo, 17:15 h. Frontón Segovia.
Cañas Y Tapas Deportes Lalo - Hijos de la Crisis, domingo, 16:00 h. Teodosio.
Los Galgos Del Redentor - Const. Samuel G. (Matabuena), domingo, 11:45 h. Frontón Segovia.
Error De Imprenta - La Guagua, domingo, 17:15 h. Emperador Teodosio.

Maria Moliner de futbol sala infantil masculino. /INSTITUTO MUNICIPAL DE DEPORTES

FÚTBOL SIETE

Grupo A

Futbolsaleros - La Taberna De Casillas, domingo, 14:00 h. Nueva Segovia 1.
Los Quemaos Del Futbol - C.R. Los Resineros.Com, sábado, 17:00 h. Nueva Segovia 1.
La Fontana Cuchilandia - Deportes Lalo G.E. Caja Seg, sábado, 15:30 h. Nueva Segovia 2.
Velázquez Pascual F.C. - Bar Los Leones, domingo, 10:00 h. Nueva Segovia 1.
Segolimp Limpiezas - Aqqueducto Restauración, domingo, 19:30 h. Nueva Segovia 2.
Pinturas Jose y Carolo - Atrás, F.C., sábado, 20:00 h. Nueva Segovia 1.
Merino, S.L. - Tottemjuam, domingo, 15:30 h. Nueva Segovia 1.
Los Enfermos - Ancha Es Kastilla, sábado, 18:30 h. Nueva Segovia 1.

Grupo B

Atlético Jones 7 - A.D.A. El Acueducto, domingo, 19:30 h. Nueva Segovia 1.
D. Madera - Macabi De Levantar, sábado, 18:30 h. Nueva Segovia 2.
Atlético La Rotonda - Construcciones F.J. Redondo, domingo, 10:00 h. Nueva Segovia 2.
Los Miserables De Ns - App Informática Vía Roma, sábado, 20:00 h. Nueva Segovia 2.
El Puntito - Hospital Policlínico, sábado, 15:30 h. Nueva Segovia 1.
Privados Club - Ascensores Zener, domingo, 15:30 h. Nueva Segovia 2.
Imprenta Rabalan - Aek Chondas, sábado, 17:00 h. Nueva Segovia 2.
Descansa: San Julián

PADEL

IE Universidad C - Mystica, domingo, 10:00 h. Gimnasio Incorpore.
IE Universidad B - Isea, sábado, 18:30 h. G. Incorpore.
Pino Dido - Los Rocos, sábado, 10:00 h. G. Incorpore.
Santyrafa - Garcillán Sports, sábado, 16:30 h. Gimnasio Incorpore.

Clasificaciones tras la quinta jornada

FÚTBOL SALA GRUPO A

Toronto - Restaurante El Jardin De H 8-6
Bolivia - Atletico Jones 4-2
Grupo Empresa Caja Segovi - El Lazo Libanes 3-6
Galos Del Salvador - Borusia Monchengafas 5-9

	J	G	E	P	GF	GC	Pt
1 GRUPO EMPRESA	5	4	0	1	33	11	12
2 LOS SPUNGES	4	4	0	0	23	13	12
3 LOS RUBIOS	4	3	1	0	17	12	10
4 TORONTO	5	3	1	1	27	24	10
5 EL RAYO VERDE	4	3	0	1	18	8	9
6 RTE EL JARDÍN	5	2	0	3	25	21	6
7 BORUSIA	5	2	0	3	23	27	6
8 WEED TEAM F.S.	4	2	0	2	20	14	6
9 GALOS SALVADOR	5	2	0	3	21	21	6
10 EL LAZO LIBANES	5	1	0	4	11	23	3
11 BOLIVIA	5	1	0	4	17	44	3
12 ATLETICO JONES	5	0	0	5	7	24	0

FÚTBOL SALA GRUPO B

C. Samuel G. (Matabuena) - Atletico Tuning 6-4
Los Galgos Del Redentor - Segovia United 3-6

	J	G	E	P	GF	GC	Pt
1 LA GUAGUA	4	4	0	0	22	10	12
2 ABSOLUTE BAR	4	3	1	0	31	17	10
3 HIJOS DE LA CRISIS	4	3	0	1	26	15	9
4 CAÑAS Y TAPAS	3	3	0	0	16	5	9
5 ERROR IMPRENTA	4	2	1	1	19	15	7
6 ACCEM	4	2	1	1	24	24	7
7 C. SAMUEL G.	5	2	1	2	17	19	7
8 CERV. LALASTRA	4	1	1	2	11	13	4
9 SEGOVIA UNITED	5	1	1	3	15	25	4
10 ATLETICO TUNING	5	1	0	4	21	33	3
11 LA LASTRILLA	4	0	0	4	7	19	0
12 GALGOS REDENTOR	4	0	0	4	8	22	0

FÚTBOL SIETE GRUPO A

Tottemjuam - Ancha Es Kastila 4-1
Atras , F.C. - Merino, S.L. 0-3
Aqqueducto - Pinturas Jose Y Carolo 5-3
Bar Los Leones - Segolimp Limpiezas 7-1
Deportes Lalo - Velazquez Pascual F.C. 3-4
Los Resineros.Com - La Fontana-Cuchilandia 8-2
Taberna De Casillas - Quemaos Del Futbol 3-1
Futbolsaleros - Los Enfermos 2-5

	J	G	E	P	GF	GC	Pt
1 BAR LOS LEONES	4	4	0	0	25	3	12
2 TABERNA CASILLAS	4	4	0	0	15	7	12
3 LOS ENFERMOS	4	3	0	1	16	5	9
4 MERINO, S.L.	4	3	0	1	10	13	9
5 LOS RESINEROS	4	3	0	1	22	10	9
6 FUTBOLSALEROS	4	3	0	1	16	10	9
7 AQQUEDUCTO	4	2	1	1	12	7	7
8 TOTTEMJUAM	4	2	0	2	16	13	6
9 ANCHA KASTILLA	4	1	2	1	5	6	5
10 VELAZQUEZ P.	4	1	1	2	9	12	4
11 P. JOSE Y CAROLO	4	1	0	3	8	10	3
12 LA FONTANA	4	1	0	3	8	17	3
13 SEGOLIMP	4	1	0	3	8	20	3
14 DEPORTES LALO	4	0	1	3	6	13	1
15 QUEMAOS FUTBOL	4	0	1	3	5	19	1
16 ATRAS , F.C.	4	0	0	4	6	22	0

FÚTBOL SIETE GRUPO B

Ascensores Zener - Imprenta Rabalan 0-2
Hospital Policlinico - Privados Club 4-6
App Informatica Via Roma - El Puntito 1-0
Const. F.J. Redondo - Los Miserables De Ns 1-4
Macabi De Levantar - Atletico La Rotonda 1-2
A.D.A. El Acueducto - D. Madera 2-4
San Julian - Atletico Jones 7 3-7

	J	G	E	P	GF	GC	Pt
1 D. MADERA	4	3	1	0	17	10	10
2 EL PUNTITO	4	3	0	1	17	3	9
3 IMP. RABALAN	4	3	0	1	12	5	9
4 ATL. LA ROTONDA	4	2	1	1	12	10	7
5 A.D.A. ACUEDUCTO	4	2	1	1	9	9	7
6 CASTILLA	4	2	1	1	6	7	7
7 ASCENS. ZENER	3	2	0	1	8	6	6
8 AEK CHONDAS	3	2	0	1	12	5	6
9 MISERABLES DE NS	4	2	0	2	11	11	6
10 PRIVADOS CLUB	4	1	2	1	12	11	5
11 ATLETICO JONES 7	3	1	1	1	10	7	4
12 MACABI	4	1	0	3	10	12	3
13 C. F.J. REDONDO	4	0	1	3	3	18	1
14 HOSPITAL	3	0	0	3	5	14	0
15 SAN JULIAN	4	0	0	4	11	27	0

PADEL

Ie Universidad B - Los Matojos 0-2
Isea - Pino Dido 0-2

	J	G	E	P	F	C	Pt
1 LOS MATOJOS	4	3	0	1	6	2	10
2 PINO DIDO	2	2	0	0	4	0	6
3 GARCILLAN SPORTS	2	1	0	1	2	2	4
3 MYSTICA	2	1	0	1	2	2	4
5 ISEA	4	0	0	4	0	8	4
6 IE UNIVERSIDAD B	2	1	0	1	2	2	4
7 LOS ROCOS	1	1	0	0	2	0	3
7 SANTYRAFA	1	1	0	0	2	0	3
9 C.D. SAN FRUTOS	1	0	0	1	0	2	1
9 IE UNIVERSIDAD C	1	0	0	1	0	2	1

VOLEIBOL

Claret Juv Fem - Ie Universidad Juv Fem 1-3
Sopa Gnomos-St Andrew`S - Tafad La Albuera 2-3
Ford Veteranos, A.V.B. - Bar Niza-C.B.S. 3-2

	J	G	E	P	F	C	Pt
1 FORD VETERANOS	3	3	0	0	9	2	6
2 TAFAD LA ALBUERA	3	2	0	1	6	5	4
3 SOPA GNOMOS	3	2	0	1	8	3	4
4 BAR NIZA-C.B.S.	3	1	0	2	5	6	2
5 IE UNIV. JUV FEM	3	1	0	2	3	7	2
6 CLARET JUV FEM	3	0	0	3	1	9	0

Forlán: «Hay que tener cuidado con Robben y Raúl»

EFE / MADRID

Diego Forlán, delantero del Atlético de Madrid, avisó ayer de que su equipo tendrá que tener cuidado con Raúl y Robben, ya que, a su juicio, son dos de los futbolistas más destacados del Real Madrid.

El uruguayo indicó que el capitán blanco «está en un muy buen momento» y señaló que el holandés es muy desequilibrante. «Son jugadores que tienen mucho gol».

Al ser cuestionado por cuál es el favorito, destacó que, para la prensa, el vencedor de antemano debería ser el conjunto 'merengue', aunque agregó, a modo de aviso, que el Barcelona tenía más posibilidades de ganar en el Calderón y al final perdió.

Respecto a si el Atlético depende demasiado de sus tantos y de los de Agüero, Forlán quiso dejar claro que el mérito de las victorias y de las derrotas dependen de todo el equipo y no solo de algunos futbolistas. «El otro día, por ejemplo, fue un triunfo de todos. Si no juegas con nadie más es imposible. Eso es para vender prensa y polémica».

También sostuvo que la plantilla 'colchonera' no tiene «miedo» por saltar al césped del Bernabéu, donde no ganan desde hace 10 temporadas. «Tenemos una plantilla muy competitiva. Vamos a jugar como visitantes, ellos saldrán a por los tres puntos, pero siempre pueden dejar espacios», finalizó.

Duelo de manchegos en los banquillos del Bernabéu

EFE / MADRID

El Real Madrid-Atlético reúne numerosos puntos de interés, pero uno, el de los banquillos, surge de La Mancha con la irrupción de Juande Ramos y Abel Resino después de llegar como relevos para Bernd Schuster y Javier Aguirre.

El primero nació en la localidad ciudarrealeña de Pedro Muñoz en 1954, y el segundo en la toledana de Velada (1960). Ambos se estrenarán como técnicos de un derbi, aunque el rojiblanco disputó muchos bajo los palos de la portería 'colchonera'.

El duelo, de hecho, no tenía dos entrenadores españoles desde que el 4 de marzo de 2006 López Caro y Pepe Murcia dirigieron ambos bloques, en un choque que acabó con triunfo 'merengue' (2-1).

Los dos se presentan con una tremenda moral, la que a Juande le da la racha de 10 victorias seguidas, y la que le otorga a Abel el vibrante triunfo sobre el Barcelona.

Los jugadores blancos atienden a las explicaciones de Juande Ramos sobre el césped de Valdebebas. / PACO CAMPOS (EFE)

Guti calienta el derbi

El centrocampista blanco afirma que están muy motivados y cree que el Barça está nervioso

EFE / MADRID

José María Gutiérrez, 'Guti', segundo capitán del Real Madrid, eliminaría del derbi a los dos delanteros del Atlético, Agüero «por la calidad y el gol», y Forlán «porque es un matador del área».

El centrocampista espera un encuentro «complicado» para los dos equipos, por el estado en el que llegan. Los blancos, en plena racha con 10 victorias consecutivas, y los rojiblancos, crecidos tras derrotar al líder.

Además, aseguró que ningún jugador del Real Madrid pensará en el decisivo duelo europeo del próximo martes ante el Liverpool. «Es un partido en el que no hace falta la motivación, porque será máxima. Ganar es importante para avanzar en Liga y coger moral para la 'Champions'».

Además, al ser cuestionado por el momento que vive el Barcelona y la recuperación 'merengue', Guti avivó la polémica. «Tenemos posibilidades de ser campeones. Vamos a luchar para estar arriba en una competición que hace tres semanas todo el mundo decía que estaba acabada. La moral está muy alta. Hace poco veíamos al Barcelona a 12 puntos y ahora, únicamente, estamos a cuatro. Eso hace no solo que estemos más contentos, sino que estemos con más fe».

El mediocentro no cambiaría muchas cosas por el eterno rival. «De posición sí, pero de equipo no; y de momento tampoco. Las 10 victorias hacen que estemos en un momento muy bueno».

«Puede que el Barcelona tenga un poco de nerviosismo. A nosotros el año pasado nos pasó lo mismo, tuvimos un buen comienzo y luego bajamos el rendimiento. Es difícil pedir el cien por cien en todo momento».

Por último, analizó las opciones de remontada en el encuentro de vuelta de los octavos de final ante el Liverpool. «Cosechamos un mal resultado en casa y será un envite muy complicado, pero tenemos equipo suficiente para pasar a cuartos de final».

«En el Santiago Bernabéu el Liverpool no hizo gran cosa. Su fuerte es el juego a balón parado y defensivamente están muy organizados, pero intentaremos hacer un gol cuanto antes para igualar la eliminatoria», concluyó.

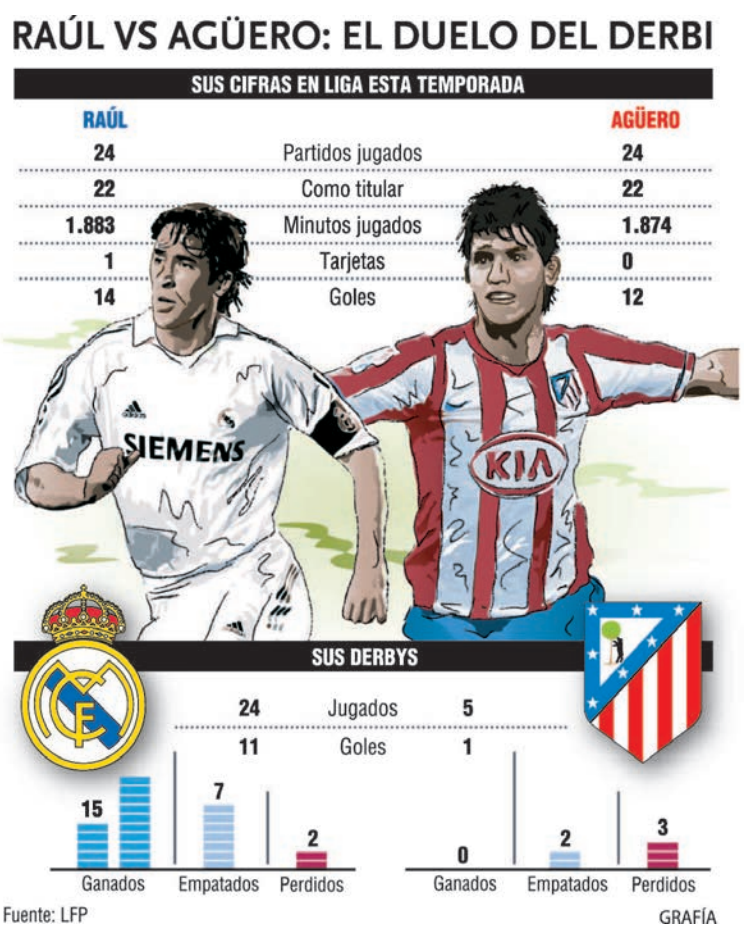

PROTAGONISTAS. Por otro lado, y con el permiso de Huntelaar, invitado de última hora, el derbi ofrece un duelo de goleadores, todos de distintas cualidades, entre los madridistas Raúl e Higuaín, ante los atléticos Agüero y Forlán.

Los números de esta temporada hablan por sí solos. Los blancos, 14 dianas cada uno, marcan la mitad de los tantos del Real Madrid en Liga (59 a favor). Los rojiblancos, 12 y 17, lo superan incluso tras anotar entre ambos 29 de las 52 dianas del conjunto de la ribera del Manzanares.

Cuatro jugadores claves, referencias de sus equipos. Cuatro futbolistas aliados con el gol, que muestran diferentes caminos para llegar a él. Estilos distintos con un mismo objetivo.

El Atlético lleva casi 10 años sin ganar en el Bernabéu en la Liga, pues su último triunfo a domicilio data del 30 de octubre de 1999. En aquella ocasión, y dirigido por el italiano Claudio Ranieri, se llevó la victoria por 1-3, con dos tantos de Hasselbaink y uno de José Mari, mientras que la diana 'merengue' la firmó Morientes.

En total, se han enfrentado en 71 ocasiones en el coliseo de Chamartín, con un balance de 48 triunfos locales, 11 empates y 12 victorias visitantes; con 142 goles blancos por 84 'colchoneros'.

TENIS | COPA DAVIS

La 'Armada' inicia su defensa

Nadal y compañía se miden a la Serbia de Djokovic en la primera ronda del torneo

EFE / BENIDORM

La 'Armada', con Rafa Nadal como principal baluarte, inicia hoy la defensa de su título en la primera ronda de la Copa Davis ante Serbia en Benidorm, en una eliminatoria de alto voltaje, pues se cruzarán el número uno y el tres del mundo.

El manacorí regresa al equipo nacional tras perderse la final de Mar del Plata, y lo hace para liderar a un bloque con la baja del héroe en tierras argentinas, Fernando Verdasco, lesionado, y con la novedad de Albert Costa como capitán en sustitución de Emilio Sánchez Vicario.

El manacorí vuelve a la competición tras casi tres semanas sin jugar debido a unas molestias en la rodilla tras los 'maratones' que vivió en el Abierto de Australia, donde hizo historia al convertirse en el primer español en alzar el título, y en Rotterdam, donde cedió en la final.

El cansancio le obligó a renunciar a la cita de Dubai para preparar a tope este cruce, en el que podría disputar el domingo el punto definitivo ante Novak Djokovic, con el que siempre ha protagonizado grandes duelos.

Junto a él, Costa ha convocado a David Ferrer, Tommy Robredo, que regresa tras disputar el año pasado solo la primera eliminatoria, Feliciano López y Nicolás Almagro, como quinto jugador.

La principal duda que tenía el capitán era decidir quién acompañaría al campeón olímpico en los individuales. Finalmente ha apostado por Ferrer, que juega ante su afición y estará extramotivado. Robredo deberá conformarse con el dobles junto a 'Feli' pese a que llega en un gran momento, siendo el mejor de los cinco en la gira sudamericana de tierra batida con los títulos en Costa do Sauipe y Buenos Aires, y las semifinales en Viña del Mar.

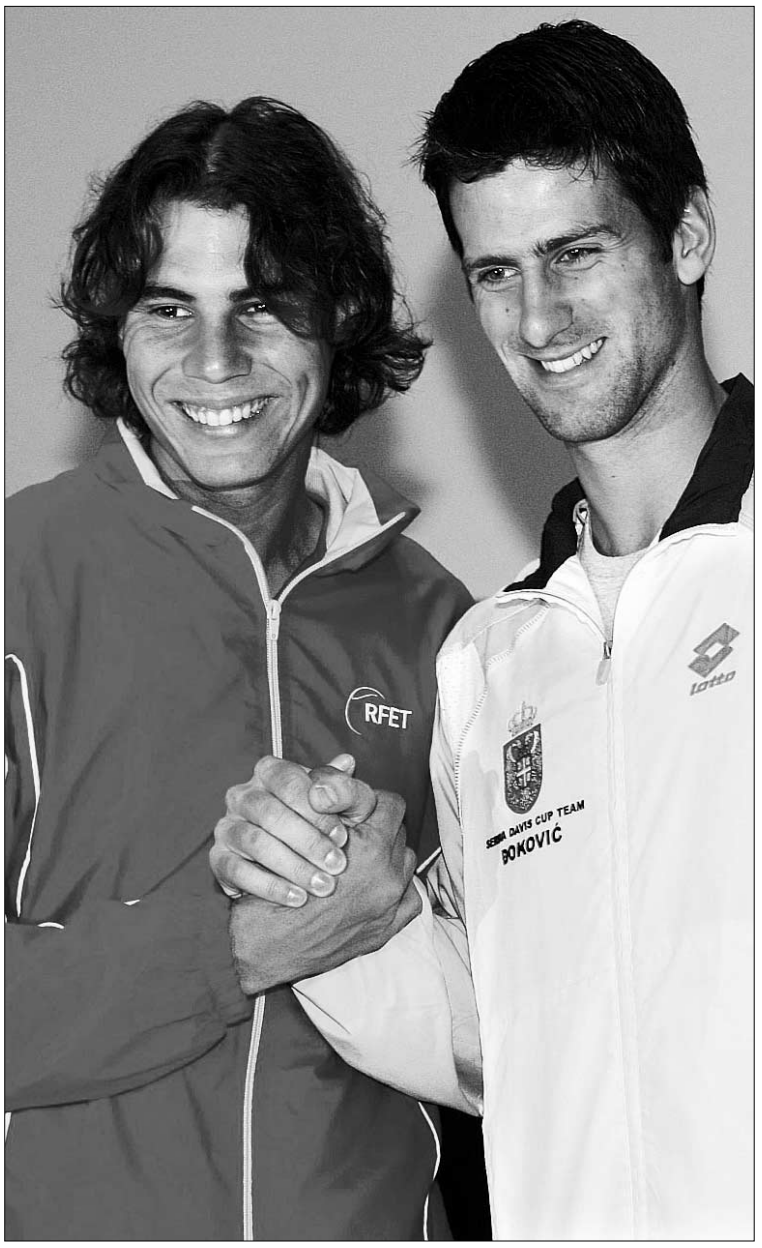

Nadal y Djokovic posan durante la celebración del sorteo. / S. PÉREZ (REUTERS)

La 'Armada' parte como favorita, ya que lleva desde 1999 sin perder como local, lo que significan 15 eliminatorias sobre arcilla. Y, en esta ocasión, querrán sacarse la espina de sus últimas defensas, ya que, tras alzar en título en 2000 y 2004, comenzaron las siguientes ediciones con derrotas iniciales a domicilio, por lo que tuvieron que pelear por evitar el descenso.

Ambos países nunca se han medido en la Copa Davis, aunque sí se cruzaron en ocho ocasiones frente a la antigua Yugoslavia, con un balance de 6-2 para los locales.

Serbia inició su andadura como país independiente el pasado año, con una derrota en primera ronda ante Rusia, pero lograron mantenerse en el Grupo Mundial al vencer en el 'play-off' a Eslovaquia. Avalados por Novak Djokovic, los balcánicos tratarán de dar la sorpresa, y no ha dudado en alinearse para disputar tres puntos, pues formará en el dobles junto a Nenad Zimonjic.

Junto a ellos, completan la convocatoria Janko Tipsarevic, número 47 del mundo, que jugará los otros partidos individuales, y el joven Viktor Troicki.

FERRER ABRE EL FUEGO. Por otro lado, el sorteo de la eliminatoria deparó el primer duelo entre David Ferrer y Novak Djokovic, mientras que Rafa Nadal se medirá a Janko Tipsarevic en el segundo partido.

Tras conocer los emparejamientos, el capitán Albert Costa afirmó que el hecho de que el alicantino abra el fuego es «positivo para el equipo».

El catalán argumentó la elección de número dos de Ferrer en lugar de Tommy Robredo al explicar que «hay que mirar toda la eliminatoria en global, y esperamos que cada punto sea decisivo. El dobles lo disputarán Feliciano y Tommy, que ya han jugado algunos torneos juntos y se han entrenado muy bien».

Por su parte, Rafa Nadal recordó la dificultad que tendrá la eliminatoria, por lo que huyó de favoritismos. «Vamos a jugar contra el número tres del mundo y el dos de dobles. Nunca es un paseo contra nadie en el tenis y menos contra Serbia, que tiene un equipo muy potente. Tendremos que intentar jugar al máximo nivel para poder ganarles», sentenció.

OLIMPISMO

El Plan ADO contará con 51,3 millones de euros

E. PRESS / MADRID

El Plan ADO para Londres'2012 dispondrá de 51,3 millones de euros, según anunció ayer el secretario de Estado para el Deporte, Jaime Lissavetzky, durante el acto de la firma del programa de preparación para deportistas olímpicos al que asistió el presidente del Gobierno, José Luis Rodríguez Zapatero.

El nuevo ADO, que parte con unos tres millones de euros menos que con los que se inició el de Pekín'2008, 54 millones que al final del ciclo llegaron a 63,1, tendrá 15 empresas patrocinadoras, las mismas que en el ciclo anterior, salvo la constructora Nozar, que no sigue, además de Correos y Globalia, que se suman al programa.

Lissavetzky explicó que el programa experimenta un incremento de más de 10 millones en la aportación de las compañías, ya que éstas invertirán 35,3 millones, cuando para el anterior ciclo olímpico aportaron 25,2.

RTVE, socio fundador junto al Comité Olímpico Español (COE) y el Consejo Superior de Deportes, realizará una inversión de 16 millones, cifra inferior a los 28,8 que aportó para la cita asiática, aunque realizará nuevas campañas específicas de publicidad para el programa.

Los patrocinadores se volverán a dividir en dos grupos según su aportación, de forma que ocho de ellos, Coca-Cola, El Corte Inglés, Endesa, La Caixa, Leche Pascual, Loterías y Apuestas del Estado, Repsol y Telefónica, entregarán 3.450.000, y los otros siete, Allianz, Caja Madrid, Campofrío, Correos, Damm, Globalia y Nutrexpa, invertirán 1.100.000.

«El ADO seguirá junto a los deportistas porque las empresas no han fallado. Hay que agradecerles que mantengan su compromiso con el deporte nacional», apuntó.

«INTERÉS EXCEPCIONAL». Por su parte, el presidente del COE, Alejandro Blanco, también elogió a Zapatero por asistir a la firma y destacó el empuje de las compañías privadas. «Estamos jugando el partido más difícil en la economía, pero todos estamos juntos en este programa y hay que aplaudir que se considere como de interés excepcional», añadió.

El ADO para los Juegos de Pekín'2008, donde España participó con 286 deportistas y ganó 18 medallas tuvo una financiación de 63,1 millones. Esta cuantía supuso un incremento del 53,5 por ciento sobre el de los de Atenas'2004, que tuvo unos ingresos de 41,1 millones.

AUTOMOVILISMO | FÓRMULA UNO

Las escuderías recortarán los gastos a la mitad en 2010

EFE / GINEBRA

La Asociación de Equipos de Fórmula Uno (FOTA) anunció ayer medidas inmediatas para la reducción de costes, lo que supondrá un ahorro global del 50 por ciento en 2010 con respecto al presupuesto de 2008. Los recortes afectarán a áreas claves de la competición, empezando por los motores.

El presidente del organismo, Luca Cordero di Montezemolo, calificó la medida de «esfuerzo fantástico» y consideró que tendrá un significado particular para los equipos más independientes, y para otros que podrían aspirar a participar en la Fórmula Uno en los próximos años.

Sobre los efectos de la crisis económica mundial en las escuderías, cuyos recursos provienen en gran parte de las contribuciones de sus patrocinadores, el italiano apuntó que la FOTA «trata la situación con una actitud positiva porque también es una gran oportunidad para introducir mejoras en otros campos».

Además, sostuvo que el público de esta manifestación deportiva es ahora más joven, hay una mejor representación mundial y más interés por parte de las mujeres, mientras que en cuanto al mercado se ha notado un gran potencial en países emergentes como China, India y Rusia.

ATLETISMO | CAMPEONATO DE EUROPA

España compite en Turín con ocho metales como objetivo

EFE / TURÍN

El atletismo español afronta en Turín, con una mezcla de veteranos y novatos, y el objetivo de llegar a las ocho medallas, en una competición en la que ha conseguido 25 títulos a lo largo de sus 29 ediciones anteriores.

El equipo nacional no podrá contar con sus dos mejores figuras de 2008, Juan Carlos Higuero y Marta Domínguez, que prefieren concentrarse en los Mundiales al aire libre de Berlín, pero sí con atletas bien curtidos como Manuel Martínez (76 veces internacional).

Las mejores opciones masculinas residen en el medio fondo. Desde el 800, con Miguel Quesada, Luis Alberto Marco y Manuel Olmedo, hasta el 3.000, con Jesús España, pasando por el 1.500, con Arturo Casado, Diego Ruiz y Álvaro Rodríguez.

Las opciones femeninas están depositadas casi en las mismas pruebas. Natalia Rodríguez, que parte con la quinta marca en 1.500, y Nuria Fernández, que este año ha elegido los 3.000. La noticia más amarga es la baja de Josephine Onyia, que no podrá participar a causa de una indigestión, y que era una de las favoritas ya que, con el mejor registro europeo del año en 60 metros vallas (7.95), aspiraba al oro.

▶EL IMPACTO DE LA CRISIS

El BCE adopta medidas drásticas ante la debilidad de la economía

La entidad baja los tipos medio punto, hasta el 1,5%, en un intento por reanimar la actividad en la zona euro, donde calcula que el PIB se contraerá entre un 2,2 y un 3,2% durante 2009

• Según las previsiones de la institución, la «recuperación gradual» de los países de la moneda única comenzará en 2010, cuando podría registrarse un crecimiento del 0,7%.

AGENCIAS / FRÁNCFORT-LONDRES

El Banco Central Europeo (BCE) «no tiene las manos atadas», en palabras de su presidente, Jean Claude Trichet, y ayer lo demostró adoptando una nueva medida drástica para tratar de reactivar la economía de la eurozona, un recorte de los tipos de interés oficiales en medio punto, lo que los deja en el 1,5%, su nivel más bajo desde la introducción de la moneda única en 1999.

La institución también redujo la facilidad marginal de crédito, por la que presta dinero a las entidades, del 3 al 2,5%, y la facilidad de depósito, mediante la que remunera el dinero, del 1 al 0,5%. Las decisiones adoptadas por el consejo de gobierno del BCE en la reunión celebrada en Fráncfort se aplicarán a partir del próximo 11 de marzo.

Este nuevo descenso de las tasas tiene como telón de fondo una recesión que está siendo más fuerte de lo esperado y las dudas crecientes sobre la solidez del sistema bancario europeo y de algunos socios de la zona del euro.

A este respecto, el comisario de Asuntos Económicos y Monetarios, Joaquín Almunia, declaró el martes que la Unión Europea (UE) cuenta con instrumentos para evitar la quiebra de un país que pueden aplicarse antes de que sea necesario pedir ayuda al Fondo Monetario Internacional (FMI).

El fuerte deterioro de la situación presupuestaria en algunos socios comunitarios está obligando a estas naciones -Irlanda y Grecia, sobre todo, pero también Italia, Portugal y España- a pagar más por sus emisiones de deuda.

La decisión del BCE de llevar los tipos de interés a un terreno desconocido en su política monetaria se explica en la preocupante evolución de los principales indicadores macroeconómicos.

El Banco Central presentó también sus propios pronósticos económicos para el próximo trimestre en la zona del euro, un cuadro que prevé un aumento del desempleo, actualmente en torno al 8%, y no descarta incluso la temida deflación. Los expertos del organismo emisor han revisado a la baja sus cálculos y prevén una contracción del PIB de entre el 3,2% y el 2,2% durante 2009.

Así, la «recuperación gradual» de la economía comenzaría en 2010, según los augurios de la entidad, cuyas previsiones sitúan una horquilla para ese año que oscila entre una contracción del 0,7% y un crecimiento del 0,7%.

Trichet reconoció que existen amplias evidencias de un mayor debilitamiento de la demanda mundial y de la eurozona y un «sustancial» declive de la economía internacional, incluidos los países emergentes.

INFLACIÓN. En cuanto a la deflación, la Comisión Europea y el BCE han descartado hasta ahora que sea una amenaza. Los precios detuvieron su caída en febrero haciendo subir una décima la inflación, hasta el 1,2 %. Los cálculos del BCE prevén un rango de aumento de entre el 0,1% y el 0,7% este año y de entre el 0,6% y el 1,4% en 2010. En este sentido, Trichet afirmó que las expectativas se mantendrán «muy por debajo» del objetivo de estabilidad de precios en 2009 y 2010.

A juicio de los analistas, este cuadro económico obligará al BCE a una nueva reducción de los tipos de interés, hasta el 1%, en el segundo trimestre del año. Para algunos consejeros del Banco Central, entre ellos el presidente del Bundesbak alemán, Alex Werber, el tope a las rebajas que aplica la entidad europea desde el pasado mes de octubre está en el 1%, de ahí que todavía haya margen de maniobra.

Estados Unidos, Canadá, Japón y Suiza tienen el precio del dinero en torno al 0% y el Reino Unido se sumó ayer a esa lista tras el recorte acordado por el Bank of England, que lo dejó en el 0,5%. Este es el sexto descenso de las tasas, que se sitúan en un nivel no visto desde la creación de la entidad en 1694.

Además, Reino Unido emitirá 75.000 millones de libras (84.000 millones de euros) en los próximos tres meses para comprar bonos del Estado y activos *tóxicos* en el sector privado.

La institución cuenta con el permiso del ministro británico de Economía, Alistair Darling, para extender esa cuantía hasta 150.000 millones de libras (unos 168.000 millones de euros).

Al justificar su decisión, el banco señaló que la actividad global sigue debilitándose, afectado por una caída de la confianza y continuos problemas en los mercados de crédito internacionales.

EVOLUCIÓN DE LOS TIPOS DE INTERÉS

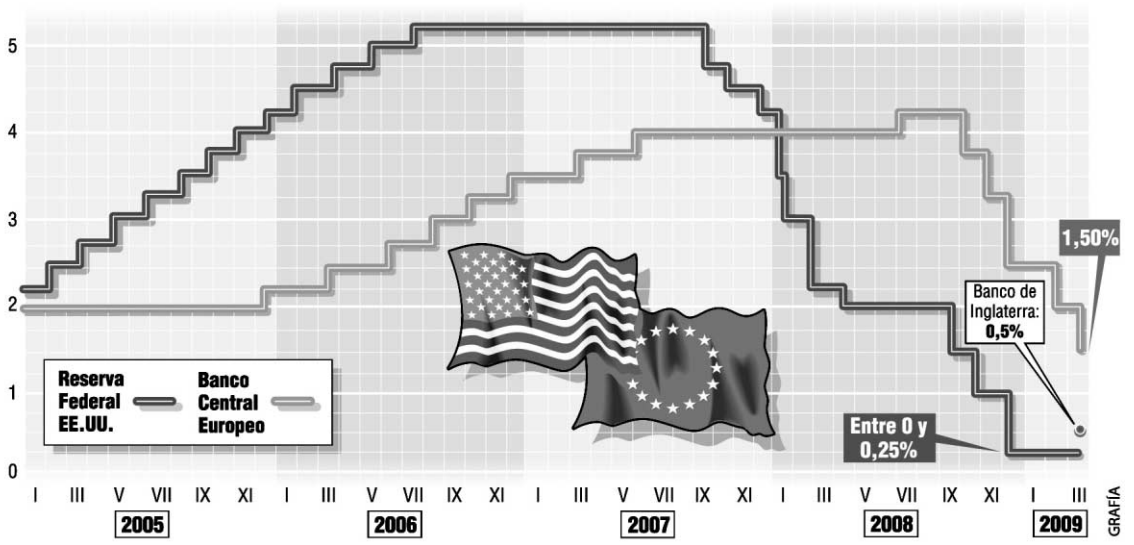

El símbolo del euro que se refleja frente a la sede del BCE. / ARNE DEDERT (EFE)

LAS CIFRAS

4,5%

ES LO QUE BAJÓ AYER EL IBEX, su segundo mayor desplome del año y que le llevó a los 7.025,90 puntos, afectado por el retroceso de las plazas internacionales y por el mal comportamiento bursátil del sector financiero.

0,5%

ES EL PRECIO DEL DINERO en Reino Unido, después de que ayer el Banco de Inglaterra se sumara a la lista de países, entre ellos Estados Unidos, Canadá, Japón o Suiza, en los que las tasas se aproximan al 0%.

BREVES

FINANZAS

Las cajas de ahorros crean una sociedad para dar salida a los pisos embargados

■ Ahorro Corporación, el grupo financiero de las cajas de ahorros, ha creado una sociedad de gestión inmobiliaria que mueve ya 3.000 millones de euros, con objeto de comercializar viviendas, locales y suelo adquiridas en los últimos meses y reducir riesgos. En esta firma participan 23 de las 42 entidades del grupo, entre las que no se encuentran las dos mayores, La Caixa y Caja Madrid. El director general de Ahorro Corporación, Antonio Fernández, explicó que la nueva sociedad no constituye «un banco malo para meter activos tóxicos», sino que ofrece a las entidades un mínimo de 23 vehículos para ubicar los activos inmobiliarios que las cajas incorporan a sus balances.

EMPRESAS

Un tercio de las pymes paraliza sus inversiones por la falta de crédito

■ Las pymes no consiguen financiarse y ven endurecidas las condiciones de acceso a las ayudas. Una de cada cinco pequeñas y medianas empresas, el 21,3% del total (214.000), reconoce que no ha conseguido los fondos solicitados durante el mes de febrero, casi cinco puntos más que en enero (17%). Según la encuesta realizada por las Cámaras de Comercio sobre un total de 1.660.00 compañías, el 82,3% asegura que en los últimos meses ha intentado acceder a créditos y que muchas ocasiones no los han conseguido tanto por los gastos de tramitación como por las comisiones exigidas. La financiación de circulante sigue siendo la mayor necesidad de las pymes, un 35% de las cuales se ha visto obligada a paralizar sus proyectos de inversión, frente al 24% registrado durante el mes precedente.

GRANDES SUPERFICIES

Mercadona gana en 2008 un 5% menos, pese a aumentar sus ventas en un 10%

■ La cadena de supermercados Mercadona obtuvo un beneficio neto de 320 millones de euros en 2008, un 5% menos que el año anterior, aunque sus ventas se incrementaron un 10% hasta los 15.379 millones. Según explicó ayer el presidente de la compañía, Juan Roig, la evolución de las ventas tuvo variaciones significativas a lo largo del ejercicio, ya que mientras en el primer semestre la empresa pudo «capear» la crisis, a partir de julio se inició una tendencia de freno en el consumo, en coincidencia con la huelga del transporte.

EL TIEMPO

SOLEADO · NUBES Y CLAROS · CHUBASCOS · CUBIERTO · LLUVIOSO · NIEBLA · GRANIZO · TORMENTA · NIEVE

El sol sale a las **07:43** y se pone a las **19:13**

La luna sale a las **13:53** y se pone a las 04:41

EN **SEGOVIA**

HOY

6º MÁXIMA
MÍNIMA **0º**

Tiempo revuelto

La de este viernes será la última jornada de tiempo inestable en buena parte de la comunidad, porque de cara al fin de semana se impondrán las altas presiones. Así, que hoy todavía se esperan precipitaciones, con temperaturas sin cambios, y vientos del noroeste, entre moderados y fuertes.

SENSACIÓN TÉRMICA	6º
PUNTO DEL ROCÍO	-º
HUMEDAD	61%
VIENTO	Moderado del noroeste
POSIBILIDAD DE PRECIPITACIÓN	61%

previsiones para mediodía

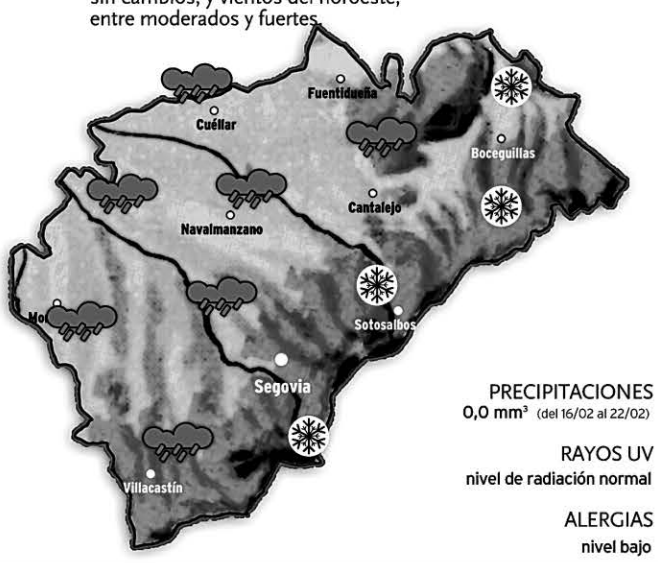

PRECIPITACIONES
0,0 mm³ (del 16/02 al 22/02)

RAYOS UV
nivel de radiación normal

ALERGIAS
nivel bajo

NIVELES DE LOS EMBALSES

Datos del 17 al 24 de febrero de 2009

MAÑANA

11º MÁXIMA
3º MÍNIMA

Situación más estable

Se estabilizará el tiempo durante el día del sábado, ya que predominarán los cielos variables, sin riesgo de precipitaciones de importancia. Además, tenderán a subir las temperaturas, tanto las máximas, como las mínimas. De todos modos, continuarán soplando vientos de componente noroeste moderados, algo menos fuertes.

DOMINGO

15º MÁXIMA
2º MÍNIMA

Ambiente soleado

La situación meteorológica será estable, y anticiclónica, de cara a la jornada del domingo. De este modo, esperamos ambiente soleado, sin lluvia, ni nieve. En cuanto a las temperaturas, hay que decir que continuarán subiendo las máximas, con mínimas sin grandes cambios. Soplará viento en calma.

EN **ESPAÑA**

HOY

La situación meteorológica será algo menos complicada del viernes. Perderán protagonismo las precipitaciones en gran parte de la península. Todavía en Galicia, en el extremo norte de Castilla y León, y en las comunidades cantábricas, habrá precipitaciones intensas, con una cota de nieve que subirá durante la jornada desde los 600-700 metros hasta los 900-1.000 metros. En el resto de la mitad norte peninsular y en el Sistema Central, habrá chubascos ocasionales, con nieve en 900 metros por la mañana.

MAÑANA

Ambiente más estable

Sólo quedarán precipitaciones moderadas por la mañana en Galicia, Asturias, Cantabria, el País Vasco y Navarra, con nieve en 1.200 metros en el Pirineo y 1.500 metros en el resto, que tenderán a desaparecer por la tarde.

DOMINGO

Se imponen las altas presiones

El anticiclón ocupará la Península Ibérica en la jornada dominical. Será una jornada meteorológica muy tranquila y soleada, con nubosidad variable en el Cantábrico oriental y el Pirineo. LLoverá algo en Canarias. Ascenso térmico.

TEMPERATURAS PREVISTAS PARA HOY

ESPAÑA	Máx.	Mín.
Albacete	11	3
Alicante	18	8
Almería	18	11
Ávila	9	1
Badajoz	16	8
Barcelona	16	9
Bilbao	13	5
Burgos	7	0
Cáceres	15	5
Cádiz	15	12
Castellón	17	7
Ceuta	17	12
Ciudad Real	13	3
Córdoba	16	6
Coruña, La	14	10
Cuenca	7	0
Girona	14	-1
Gijón	13	9
Granada	9	3
Guadalajara	10	1
Huelva	19	8
Huesca	11	1
Ibiza	15	6
Jaén	12	5
León	10	0
Logroño	9	3
Lugo	9	3
Lleida	16	3
Madrid	12	3
Málaga	16	11
Melilla	18	13
Murcia	19	10
Ourense	13	7
Oviedo	13	4
Palencia	10	1
Palma M.	14	8
Palmas, Las	20	15
Pamplona	7	0
Pontevedra	12	8
Salamanca	11	1
S. Sebastián	8	4
S.C. Tenerife	20	15
Santander	12	7
Segovia	**7**	**0**
Sevilla	18	8
Soria	6	-2
Tarragona	15	7
Teruel	7	-1
Toledo	14	4
Valencia	19	8
Valladolid	11	1
Vitoria	8	-1
Zamora	17	2
Zaragoza	11	4

EN **EUROPA**

HOY

Las bajas presiones se debilitará en el continente europeo, pero se mantendrá el tiempo inestable y las precipitaciones intermitentes, que serán menos intensas y más locales que en los últimos días. El viernes las precipitaciones más importantes quedarán concentradas en Centro-Europa, el entorno de Beneluz y los países orientales del continente europeo.

PRÓXIMOS DÍAS

Dos centros de bajas presiones marcarán la previsión meteorológica en el continente europeo. Uno estará centrado en el norte de Las Islas Británicas y el otro se situará sobre el sector sureste del continente. En estas zonas se esperan las precipitaciones más intensas, que alcanzarán en forma de chaparrones intermitentes los países de Centro-Europa.

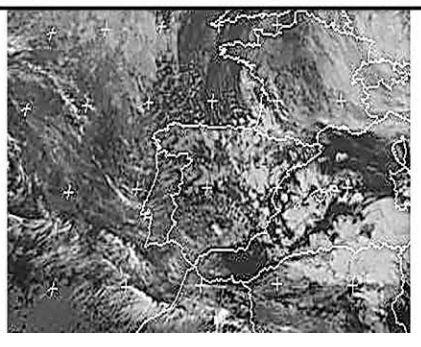

EUROPA	Máx.	Mín.
Amsterdam	8	3
Atenas	16	12
Berlín	5	3
Bruselas	7	3
Copenhague	5	3
Estocolmo	2	1
Ginebra	5	1
Lisboa	15	12
Londres	10	0
Moscú	0	-3
Oslo	0	-2
París	10	0
Praga	6	4
Roma	13	7
Viena	7	5
Zurich	2	0

BONOLOTO
Lunes, 2 de marzo
14 19 26 34 39 42
Complem. 20 Reintegro 1

BONOLOTO
Martes, 3 de marzo
4 6 19 38 41 45
Complem. 34 Reintegro 5

BONOLOTO
Miércoles, 4 de marzo
8 14 16 23 25 32
Complem. 29 Reintegro 8

BONOLOTO
Viernes 27 de febrero
25 33 38 39 47 49
Complem. 15 Reintegro 1

LOTERÍA PRIMITIVA
Jueves 5 de marzo
4 7 29 44 45 46
Complem. 30 Reintegro 6

LOTERÍA PRIMITIVA
Sábado 28 de febrero
12 19 40 42 48 49
Complem. 29 Reintegro 7

GORDO PRIMITIVA
Domingo 1 de marzo
15 21 29 47 54
Nº Clave (Reintegro) 8

EUROMILLONES
Viernes 27 de febrero
5 9 37 44 45
Estrellas 9 6

EL 7/39
Jueves 5 de marzo
2 3 5 9 13
21 37 Reintegro 4
Domingo 1 de marzo
7 10 12 17 21
30 37 Reintegro 1

ONCE
Jueves 5 de marzo 52767

Miércoles	4 de marzo	**11259**
Martes	3 de marzo	**64911**
Lunes	2 de marzo	**58907**
Domingo	1 de marzo	**80621**
Sábado	28 de febrero	**47522**
Viernes	27 de febrero	**28552**

EXPRESIÓN DE GRATITUD

LA FAMILIA DE

D. José Sanz Barroso

Que falleció en Segovia el día 24 de febrero de 2009 (Q.E.P.D.), ante la imposibilidad de hacerlo personalmente como hubiera sido su deseo, testimonia por este medio su más sincero agradecimiento a cuantas personas les manifestaron sus condolencias y acompañaron en el sepelio y cultos celebrados por su alma.

Su familia,

Ruega una oración por su alma

y agradecerá la asistencia a la misa que se oficie el domingo 8 de marzo a las 12 de la mañana, en la iglesia parroquial de El Salvador de La Velilla (Segovia).

(2)

EL SEÑOR

D. Luis Calleja Vidiella

Ha descansado en la paz del Señor en Valladolid
el día 2 de marzo de 2009
A los 87 años de edad

Habiendo recibido los Santos Sacramentos y la Bendición de Su Santidad

D. E. P.

La familia,

Ruega una oración por su alma

y agradecerá la asistencia a la misa que, por su eterno descanso, se celebrará mañana día 7 de marzo, a las 19:30 horas, en la iglesia parroquial de San Miguel.

(3)

EL ADELANTADO DE SEGOVIA

Redacción, Publicidad, Suscripciones
C/Morillo, 7. 40002 SEGOVIA
Teléfono 921 43 72 61
Fax 921 44 24 32

Correo electrónico:
adelantado@eladelantado.com
publicidad@eladelantado.com

EL SEÑOR

D. Eugenio María Velasco

Ha descansado en la paz del Señor en Ortigosa
del Monte el día 5 de marzo de 2009
A los 77 años de edad

Habiendo recibido los Santos Sacramentos y la Bendición de Su Santidad

D. E. P.

Hija, María Jesús María Martín; hijo político, Jesús Armada Sacristán; nieta, Verónica; hermanos, hermanos políticos, sobrinos y demás familia,

Ruegan una oración por su alma

El funeral por el eterno descanso de su alma tendrá lugar hoy día 6, a las 12:30 de la mañana, en la iglesia parroquial de San Lorenzo (Segovia); acto seguido, el cadáver recibirá cristiana sepultura en el cementerio del Santo Ángel de la Guarda. La misa de privilegio tendrá lugar mañana día 7, a las 10:00 de la mañana, en la iglesia parroquial de San Lorenzo.

(3) CASA DOLIENTE: TANATORIO SEGOVIANO SAN JUAN DE LA CRUZ

LA SEÑORA

Dª Agustina Escobar García

Ha descansado en la paz del Señor en Segovia
el día 5 de marzo de 2009
A los 90 años de edad

Habiendo recibido los Santos Sacramentos y la Bendición de Su Santidad

D. E. P.

Hijos, Andrés y María Isabel Díez Escobar; hijos políticos, Ana-María Herrero y Eduardo López; nietos, Eduardo, Andrés, Ana-Isabel, José-Manuel, María Isabel y Alberto; biznietos, Rubén, María, Rodrigo, Lucas y Pablo, y demás familia,

Ruegan una oración por su alma

El funeral por el eterno descanso de su alma tendrá lugar hoy día 6, a las 11:00 de la mañana, en la iglesia parroquial de San José Obrero; acto seguido, el cadáver recibirá cristiana sepultura en el cementerio del Santo Ángel de la Guarda. La misa de privilegio tendrá lugar mañana día 7, a las 19:30 horas, en la iglesia parroquial de San José Obrero.

(3) CASA DOLIENTE: TANATORIO SEGOVIANO SAN JUAN DE LA CRUZ

AGENCIA FUNERARIA SANTA TERESA

TANATORIO SEGOVIANO SAN JUAN DE LA CRUZ

DELEGACIONES EN TODA LA PROVINCIA

TANATORIOS EN:
- SEGOVIA
- NAVA DE LA ASUNCIÓN
- RIAZA
- SANCHONUÑO
- CANTIMPALOS
- PRÁDENA
- CARBONERO EL MAYOR
- LA GRANJA DE SAN ILDEFONSO

ATENCIÓN PERMANENTE 24 HORAS
902 02 23 24

TELÉFONOS
921 43 00 28
921 42 58 10

AVANT ENTRE MADRID, SEGOVIA y VALLADOLID
(NUEVA ESTACIÓN)

MADRID CHAMARTÍN - SEGOVIA GUIOMAR - VALLADOLID CAMPO GRANDE

TREN	MADRID - CHAMARTÍN	SEGOVIA - GUIOMAR	VALLADOLID - CAMPO GRANDE	DÍAS DE CIRCULACIÓN	OBSERVACIONES
8089	8:30	**9:01**	9:40	L M X J V	1
8109	10:30	**11:00**		L M X J V	1
8109	10:30	**11:01**	11:40	S D	2
8129	12:00	**12:30**		L M X J V S D	
8159	15:30	**16:01**	16:40	L M X J V S D	
8169	16:30	**17:01**		L M X J V S D	
8179	17:30	**18:00**		L M X J S D	3
8179	17:30	**18:01**	18:40	V	4
8199	19:15	**19:46**		L M X J V S D	
8219	21:00	**21:31**	22:10	L M X J V S D	

VALLADOLID CAMPO GRANDE - SEGOVIA GUIOMAR - MADRID CHAMARTÍN

TREN	VALLADOLID - CAMPO GRANDE	SEGOVIA - GUIOMAR	MADRID - CHAMARTÍN	DÍAS DE CIRCULACIÓN	OBSERVACIONES
8078		**7:00**	7:32	L M X J V	1
8278	6:45	**7:23**	7:55	L M X J V	1
8088		**8:00**	8:32	L M X J V	1
8098		**9:05**	9:37	S D	2
8108	9:20	**9:58**	10:30	S D	2
8158		**15:25**	15:57	L M X J V S D	
8168	15:30	**16:08**	16:40	L M X J V S D	
8188		**18:20**	18:52	L M X J V S D	
8198	19:35	**20:13**	20:45	L M X J V S D	
8218		**20:58**	21:30	L M X J S D	3
8218	20:20	**20:58**	21:30	V	4

1. NO CIRCULA: 19/03, 9 y 10/04; 1 y 15/05; Y 11/06/09
2. CIRCULA: 19/03, 9 y 10/04; 1 y 15/05; Y 11/06/09
3. NO CIRCULA 18/03, 8 y 30/04; 14/05 y 10/06. CIRCULA 20/03, 10/04; 1 y 15/05; Y 12/06/09.
4. NO CIRCULA: 20/03, 10/04; 1 y 15/05; Y 12/06/09. CIRCULA 18/03, 8 y 30/04; 14/05 y 10/06/09.

FUNERARIA TANATORIO
SANTO CRISTO DE LA PEÑA
AGUILAFUENTE
TLFS: 921 57 23 04
921 57 20 60
CUÉLLAR
TLFS: 921 14 22 94
921 14 30 88
EL ÚNICO TANATORIO AUTORIZADO EN LA LOCALIDAD (JUNTO AL POLIDEPORTIVO)
Su póliza de decesos incluye nuestro seguro. INFÓRMESE.

EL ADELANTADO DE SEGOVIA

Informa:

Que existe la posibilidad de publicar las esquelas con la imagen del fallecido/a. Puede solicitar este servicio en la empresa funeraria facilitando la imagen previa firma de autorización para su publicación. Esta práctica es habitual en otras provincias y facilita el reconocimiento de los fallecidos al igual que la inclusión de apodos, lugares de trabajo o distinciones públicas.

Gana 2 entradas para asistir a la película que desees en las Salas de Cinebox, Luz de Castilla

CINEBOX GRUPO ÁBACO

envia **cinebox** al **7788**

Fecha sorteo: martes 10 de marzo, a partir de las 12 horas.
Número total entradas en sorteo: 10

A los agraciados se les comunicará por teléfono o a través de un mensaje SMS.Coste del mensaje 0,90 € (+ IVA).

CARTELERA DE CINE

CINEBOX GRUPO ÁBACO

Telf. 921 44 80 68
Día espectador: JUEVES
pagina web: www.cinebox.es

Más allá de los sueños

Todos los días: 18.00, 20.10, 22.20
Viernes y Sábados: 0.30
Sábados y domingo: 16.00

RECOMENDADA PARA TODOS LOS PÚBLICOS

La vida de Skeeter (Adam Sandler) va a cambiar para siempre cuando las historias que les cuenta a sus sobrinos antes de dormir se convierten misteriosamente en realidad al día siguiente. Cuando se da cuenta de lo que sucede, Skeeter decide contar historias fabulosas en las que todo sale bien con el fin de ayudar económicamente a su familia, pero las aportaciones de sus sobrinos a las historias acaban chafando completamente el resultado.

Che: Guerrilla

Todos los días: 18.45, 21.30
Viernes y Sábados: 0.15
Sábados y domingo: 16.10

NO RECOMENDADA PARA MENORES DE 7 AÑOS

"Che: Guerrilla" arranca con el Che en lo más alto de su popularidad y poder tras la revolución cubana, cuando pronuncia un vehemente discurso en las Naciones Unidas, reafirmando su compromiso con la lucha del Tercer Mundo contra el imperialismo de los EE.UU. Más que un soldado, el Che es una glamurosa figura de nivel mundial. De repente desaparece sin dejar rastro. ¿Por qué se ha ido de Cuba? ¿Adónde ha ido? ¿Acaso sigue con vida?...

Gran Torino

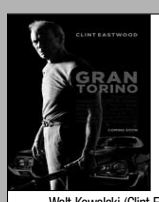

Todos los días: 17.55, 20.10, 22.30
Viernes y Sábados: 0.50
Sábados y domingo: 15.40

NO RECOMENDADA PARA MENORES DE 13 AÑOS

Walt Kowalski (Clint Eastwood), un trabajador del automóvil jubilado, ocupa su tiempo con reparaciones domésticas, cerveza y visitas mensuales al peluquero. Aunque el último deseo de su difunta esposa fue que se confesara, para Walt, un resentido veterano de la Guerra de Corea que mantiene su rifle M-1 limpio y listo, no hay nada que confesar. Y del único que se fía lo suficiente como para confesarse es de su perra, Daisy..

El curioso caso de Benjamin Button

Todos los días: 18.30, 22.00
Sábados y domingo:
16.00, 19.10, 22.20

RECOMENDADA PARA TODOS LOS PÚBLICOS

Brad Pitt encarna al protagonista del título, Benjamin Button, un hombre que nace con el aspecto físico de un anciano y que va rejuveneciendo con el paso de los años. Cuando tenga 50 se enamorará de una mujer de 30 (Cate Blanchett), pero sus extrañas circunstancias, obviamente, pondrán en peligro la relación.

Slumdog Millionaire

Todos los días: 18.00, 20.15, 22.30
Viernes y Sábados: 0.50
Sábados y domingo: 15.40

NO RECOMENDADA PARA MENORES DE 13 AÑOS

Jamal Malik (Patel) es un adolescente pobre de Bombay que, tras participar en la versión hindú del programa "¿Quiéres ser millonario?" y ganarlo, es detenido por la policía, convencida ésta de que ha hecho trampa y de que era imposible saberse todas las respuestas. En realidad Jamal se presentó al concurso para demostrar su amor por Latika (Pinto), una amiga suya que es una gran fan del concurso...

La Pantera Rosa 2

Todos los días: 18.10, 20.10, 22.10
Viernes y Sábados: 0.10
Sábados y domingo: 16.10

RECOMENDADA PARA TODOS LOS PÚBLICOS

El inspector Jacques Clouseau forma un equipo de detectives internacionales tan torpes como él. Su misión es parar a un ladrón especializado en el robo de objetos históricos.
Reparto: Steve Martin (inspector Clouseau), Jean Reno (Ponton), Emily Mortimer (Nicole), Andy Garcia (Vicenzo), Alfred Molina (Pepperidge), Yuki Matsuzaki (Kenji), Aishwarya Rai Bachchan (Sonia).

Un chihuahua en Beverly Hills

Todos los días: 18.00
Sábados y festivos: 16.00

RECOMENDADA PARA TODOS LOS PÚBLICOS

Una consentida chihuahua de Beverly Hills llamada Chloe (voz de Drew Barrymore) se encuentra accidentalmente perdida en las humildes calles de México, sin ningún spa ni tienda exclusiva a la vista. Sola por primera vez en su vida, Chloe debe confiar en algunos inesperados nuevos amigos para que la ayuden a encontrar su fuerza interior en su increíble viaje de vuelta a casa.

Watchmen

Todos los días: 19.00, 22.00
Viernes y Sábados: 1.00
Sábados y domingo: 16.00

NO RECOMENDADA PARA MENORES DE 18 AÑOS

La película, una compleja mezcla de misterio y aventura, está ambientada en unos hipotéticos Estados Unidos de 1985 en los que los superhéroes disfrazados son parte de la estructura de la sociedad y en los que el "Reloj del Holocausto Nuclear", que mide la tensión entre EE.UU. y la Unión Soviética, señala permanentemente cinco minutos para la medianoche...

Push

Todos los días: 20.00, 22.15
Viernes y Sábados: 0.30

NO RECOMENDADA PARA MENORES DE 13 AÑOS

Un grupo de jóvenes estadounidenses descubre que poseen poderes paranormales. Sus habilidades van desde mover objetos con sus mentes, ver el futuro, crear nuevas realidades e incluso matar sin poner un dedo encima a sus víctimas. Una misteriosa agencia clandestina comienza a perseguirles cuando éstos deciden utilizar sus poderes para combatir el crimen. El éxito o fracaso de su huída determinará el futuro de la civilización.

CINE-CLUB STUDIO XXVI CURSO 2008/2009

Programación principal

13-mar	Promesas del este	D. Cronenberg
20-mar	Hana	H. Koreeda

XI Ciclo de la Asociación de Mujeres APYFIM

Con la colaboración del Ayuntamiento de Segovia.
Concejalía de Cultura

06-mar	Persepolis	M. Satrapi

SEGOVIA 7 salas ARTESIETE — C/ Dámaso Alonso, 54 — NUEVA SEGOVIA — Tel. 921 432 128

Más allá de los sueños

De lunes a jueves: 18:10 - 20:10 - 22:10
Viernes: 18:10 - 20:10 - 22:10 - 24:10
Sábado: 16:10 - 18:10 - 20:10 - 22:10 - 24:10
Domingo: 16:10 - 18:10 - 20:10 - 22:10

RECOMENDADA PARA TODOS LOS PÚBLICOS

La vida de Skeeter (Adam Sandler) va a cambiar para siempre cuando las historias que les cuenta a sus sobrinos antes de dormir se convierten misteriosamente en realidad al día siguiente. Cuando se da cuenta de lo que sucede, Skeeter decide contar historias fabulosas en las que todo sale bien con el fin de ayudar económicamente a su familia, pero las aportaciones de sus sobrinos a las historias acaban chafando completamente el resultado.

El lector

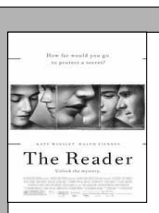

De lunes a jueves: 18:00 - 20:15 - 22:30
Viernes: 18:00 - 20:10 - 22:20 - 24:30
Sábado: 16:00 - 18:05 - 20:10 - 22:20 - 24:30
Domingo: 16:00 - 18:10 - 20:20 - 22:30

NO RECOMENDADA PARA MENORES DE 13 AÑOS

Cuando cae enfermo en su camino a casa desde el colegio, Michael Berg, un joven de 15 años, es rescatado por Hanna, una mujer que le dobla la edad. Ambos comienzan un inesperado y apasionado idilio hasta que Hanna desaparece inesperadamente. Ocho años después, Michael, convertido en un joven estudiante de Derecho, vuelve a encontrarse con su antigua amante mientras está como observador en un tribunal...

Watchmen

De lunes a jueves: 19:00 - 22:00
Viernes y sábado: 18:00 - 21:00 - 24:00
Domingo: 16:00 - 19:00 - 22:00

NO RECOMENDADA PARA MENORES DE 18 AÑOS

La película, una compleja mezcla de misterio y aventura, está ambientada en unos hipotéticos Estados Unidos de 1985 en los que los superhéroes disfrazados son parte de la estructura de la sociedad y en los que el "Reloj del Holocausto Nuclear", que mide la tensión entre EE.UU. y la Unión Soviética, señala permanentemente cinco minutos para la medianoche...

Un chihuahua en Beverly Hills

De lunes a jueves: 18:15
Viernes: 18:15
Sábado: 16:15 - 18:15
Domingo: 16:15 - 18:15

RECOMENDADA PARA TODOS LOS PÚBLICOS

Una consentida chihuahua de Beverly Hills llamada Chloe (voz de Drew Barrymore) se encuentra accidentalmente perdida en las humildes calles de México, sin ningún spa ni tienda exclusiva a la vista. Sola por primera vez en su vida, Chloe debe confiar en algunos inesperados nuevos amigos para que la ayuden a encontrar su fuerza interior en su increíble viaje de vuelta a casa.

La Pantera Rosa 2

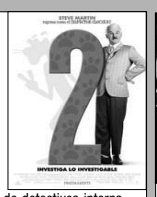

De lunes a jueves: 18:00 - 19:50
Viernes: 18:15 - 20:15 - 22:15
Sábado: 16:15 - 18:15 - 20:15 - 22:15
Domingo: 16:15 - 18:15 - 20:15

RECOMENDADA PARA TODOS LOS PÚBLICOS

El inspector Jacques Clouseau forma un equipo de detectives internacionales tan torpes como él. Su misión es parar a un ladrón especializado en el robo de objetos históricos.
Reparto: Steve Martin (inspector Clouseau), Jean Reno (Ponton), Emily Mortimer (Nicole), Andy Garcia (Vicenzo), Alfred Molina (Pepperidge), Yuki Matsuzaki (Kenji), Aishwarya Rai Bachchan (Sonia).

La duda

De lunes a jueves: 20:15 - 22:30
Viernes y sábado: 20:15 - 22:20 - 24:20
Domingo: 20:15 - 22:20

NO RECOMENDADA PARA MENORES DE 13 AÑOS

Se trata de una apasionante historia sobre la búsqueda de la verdad, la fuerza de los cambios, y las devastadoras consecuencias de la justicia ciega en una época marcada por la condena moral. Es 1964, colegio de San Nicolás en el Bronx. El padre Flynn está tratando de cambiar las estrictas normas del colegio, que durante años han sido fieramente salvaguardadas por la hermana Aloysius Beauvier, que cree firmemente en el poder de la disciplina.

El curioso caso de Benjamin Button

De lunes a jueves: 21:30
Viernes y sábado: 24:00
Domingo: 22:00

RECOMENDADA PARA TODOS LOS PÚBLICOS

Brad Pitt encarna al protagonista del título, Benjamin Button, un hombre que nace con el aspecto físico de un anciano y que va rejuveneciendo con el paso de los años. Cuando tenga 50 se enamorará de una mujer de 30 (Cate Blanchett), pero sus extrañas circunstancias, obviamente, pondrán en peligro la relación.

Push

De lunes a jueves: 18:00
Viernes: 18:00
Sábado: 16:00 - 18:00
Domingo: 16:00 - 18:00

NO RECOMENDADA PARA MENORES DE 13 AÑOS

Un grupo de jóvenes estadounidenses descubre que poseen poderes paranormales. Sus habilidades van desde mover objetos con sus mentes, ver el futuro, crear nuevas realidades e incluso matar sin poner un dedo encima a sus víctimas. Una misteriosa agencia clandestina comienza a perseguirles cuando éstos deciden utilizar sus poderes para combatir el crimen. El éxito o fracaso de su huída determinará el futuro de la civilización.

The code

De lunes a jueves: 18:00 - 20:10 - 22:20
Viernes: 18:00 - 20:10 - 22:20 - 24:30
Sábado: 16:00 - 18:05 - 20:10 - 22:20 - 24:30
Domingo 16:00 - 18:10 - 20:20 - 22:30

NO RECOMENDADA PARA MENORES DE 7 AÑOS

Jack Monahan es un ladrón que ha tenido muy poca suerte en la vida. Su situación cambia cuando se encuentra por casualidad con Ripley, un ladrón de la vieja escuela que le escoge como compañero para su próximo gran golpe: el robo de unos valiosísimos huevos Fabergé. Ripley necesita dar este golpe para saldar sus deudas con un poderoso capo de la mafia rusa.

En el nombre del rey

De lunes a jueves: 22:30
Viernes: 20:00 - 22:15 - 24:30
Sábado: 20:00 - 22:15 - 24:30
Domingo: 20:00 - 22:30

NO RECOMENDADA PARA MENORES DE 7 AÑOS

Un padre de familia corriente se convierte en guerrero cuando un ejército de bestias asesinas, dirigido por un malvado hechicero, saquea su pacífica aldea y captura a su mujer.
Reparto: Jason Statham, Leelee Sobieski, John Rhys-Davies, Ron Perlman, Claire Forlani, Kristanna Loken, Matthew Lillard, Ray Liotta, Burt Reynolds .

Ciclo Mujer Creadora

8 MUJERES de François Ozon día 9 marzo. 8,30 tarde
GILANEH de Raskhshab Bani día10 marzo 8.30 tarde
UN NOVIO PARA YASMINA Irene Cardona día11 marzo 8.30 tarde
BUSCANDO A ALIBRANDI de Kate Wood día12 marzo 8.30

SEGOVIA 7 salas ARTESIETE — C/ Dámaso Alonso, 54 — NUEVA SEGOVIA — Tel. 921 432 128

AR HOTELES
LOS ARCOS ****
Pº Ezequiel González, 26
40002 Segovia
Tel.: 921 43 74 62
www.hotellosarcos.com
www.lacocinadesegovia.es

Tu Boda,
un evento especial para un día Único
¡¡Visítanos y te Sorprenderás!!
Con la garantía de la Cocina de Segovia

Además, os podréis aprovechar de múltiples atenciones que os regalaremos, entre otras:
- Precio especial en Habitaciones para sus Invitados, Incluyendo desayuno Buffet.
- Semana de Estancia en el Hotel AR Almerimar **** en primera línea de playa para los Novios en Régimen de A/D.
- Lujoso Coche Nupcial con Chófer.
- Y Muchas Sorpresas más...

ANUNCIOS BREVES

921 46 12 12

EL ADELANTADO
C/ Morillo, 7. 40002 Segovia
publicidad@eladelantado.com
De lunes a viernes de 9 a 14 horas y de 17 a 19 horas
POR TELÉFONO 921 46 12 12

De lunes a viernes de 9 a 14 horas y de 17 a 19 horas
POR AGENCIAS DE PUBLICIDAD
Contacte con su agencia de publicidad habitual para gestionar sus anuncios breves.

TARIFA BREVES: Cada palabra 0,45 € + 16 % IVA ***mínimo diez palabras***
TARIFA 1/2 MÓDULO: ***(22 X 45 mm)*****: 10,00 € + 16 % IVA**

TRABAJO

NECESITAMOS PERSONAL de apoyo para trabajar residencia canina. 652335778/ 635876212.

INGRESOS TRABAJANDO desde casa. Pago semanal. Actividad compatible 680111548/ 620764441.

LINEAS 800 ofrecen trabajo desde casa o centro laboral. 905446041

SE NECESITA camarero. Teléfono 921442281

PINTOR CON experiencia se ofrece. También extras. 606602880. 671452896.

SE NECESITA camarera española con experiencia. Media jornada. Turno de tarde. Cafetería céntrica. 670484783.

NECESITO CONDUCTOR trailer ruta nacional. Experiencia. Abstenerse extranjeros. Teléfono 695352927.

VENTAS

OPORTUNIDAD VENDO dúplex a estrenar. Zona casco antiguo. 699966433.

SE VENDE LOCAL EN SAN LORENZO.
106 m². Muy interesante.
CONSÚLTENOS. Ref 841
Siete Picos 921 41 30 68

IMPAGADOS

COBROS EL Zorro. Le deben dinero porque vd. quiere. 983357611.

ALQUILERES

SE ALQUILA bar zona de la Plaza Mayor. No agencias. Interesados llamar al teléfono 652287441.

RELAX

ABSOLUTA DISCRECION. Máxima seriedad. Deliciosa compañia. Señoritas. Renovacion continua. Trato esmerado. 651060675. También salidas.

SUPER NOVEDAD asiáticas 22, 24 años. Guapísimas, cariñosas. Completo. 627276247.

SCORT MODELS. Morena explosiva. Cuerpo de infarto. Sólo para caballeros con clase. Alta discreción. 622580484.

LAURA MADURITA, muy cariñosa, besos lengua, griego, beso negro... 650825849.

LAURA MADURITA, 54 años, muy cariñosa, besos lengua, griego, beso negro, francés tragado, cachondísima... www.deseos.blogspot.es. 650825849.

NOVEDAD. VICTORIA. Rubiaza. Sexual. Brasileña. Cachonda. 150 pecho. Supercariñosa. Francés enloquecedor. Besos lengua. Griego. www.deseos.blogspot.es. 610920074.

MEXICANA ATRACTIVA sexy, besucona, completa. Segovia. www.anunciosex.com/tatiana. 685561090

CONTACTOS

CASADA CON anciano. Necesito sexo desenfrenado. No corbo. 905445027.

MADURITA. ADINERADA. Sexo esporádico. Sin límites. Te recojo. Gratifico. 630749696.

RECIEN DIVORCIADA. Atractiva. Rica. Busco sexo. Pago bien. 617167070.

AGENCIA BUSCA hombres para sexo con señoras. Altos ingresos. 902501996.

SUPERNOVEDAD JOVENCITA Michelle, 19 añitos, actriz porno, cuerpazo, viciosa. Haré realidad todos tus deseos. 24 horas. 600246152.

DE VUELTA en Segovia. Travesti Leticia, 130 pecho, 24 cm reales, muy femenina, especialista en principiantes. 24 horas. 687093655.

AGATA, JOVENCITA, 25 años, ojos verdes. Todos los servicios. Atiendo 24 horas. 608165219.

www.linternaroja.com GUÍA erótica, www.linternaroja.com, chicas, www.linternaroja.com, travestís, www.linternaroja.com, clubes, www.linternaroja.com

NOTA: El Adelantado de Segovia no se responsabiliza de la veracidad de las ofertas y anuncios de la Sección de Anuncios Breves.

Ayuntamiento de
VILLACASTÍN
(SEGOVIA)

INFORMACIÓN PÚBLICA PARA AUTORIZACIÓN DE USO EXCEPCIONAL EN SUELO RÚSTICO

Se hace público para general conocimiento, que de acuerdo con lo prevenido en el artículo 25.2, en relación con el 23 y 99 de la Ley 5/99, de 8 de abril, de Urbanismo de Castilla y León, el artículo del 307.3 del Decreto 22/2004, de 29 de enero, por el que se aprueba el Reglamento de Urbanismo de Castilla y León, se abre información pública por el plazo de **VEINTE** días sobre el expediente de Autorización de Uso Excepcional en Suelo Rústico que a continuación se reseña:

"Autorización de acopio de material pétreo para su valorización, a ubicar en el polígono 566, parcela 5049, en el término municipal de Villacastín (Segovia)".

Promotor: D. JOSÉ LUIS DÍAZ REDONDO.

Autor de la Memoria Técnica: D. Luis Polo Gila.

El expediente de referencia se encuentra expuesto al público, durante las horas de oficina, en la Secretaría municipal, donde podrá examinarse por quienes lo deseen y formularse las alegaciones que estimen oportunas durante el indicado plazo.

Villacastín, 2 de marzo de 2009
EL ALCALDE. Fdo., José Antonio Pérez Garzón

Ayuntamiento de
RIAGUAS DE SAN BARTOLOMÉ (SEGOVIA)

INFORMACIÓN pública relativa a la aprobación del Avance de las Normas Urbanísticas de Riaguas de San Bartolomé (Segovia).

La Asamblea Vecinal de este Ayuntamiento, en sesión ordinaria celebrada el día 14 de febrero de 2009, ha aprobado el Avance de las Normas Urbanísticas Municipales; por lo que de conformidad a lo dispuesto en el artículo 50.4 de la Ley 5/1999, de 8 de abril, de Urbanismo de Castilla y León, en su redacción dada por la Ley 4/2008, de 15 de septiembre, de Medidas sobre Urbanismo y Suelo, dicho documento se somete a información pública por plazo de dos (2) meses a contar desde el día siguiente al de publicación del último de los anuncios en el Boletín Oficial de la Provincia, El Adelantado de Segovia o Boletín Oficial de Castilla y León.

Durante el referido plazo podrá ser examinado por cualquier interesado en las dependencias municipales sitas en Calle Arriba, nº 12, de Lunes a Viernes y de 12:00 horas a 14:00 horas, o bien, solicitar copia del documento en soporte informático a la siguiente dirección de correo electrónico: *aytoriaguassb@hotmail.com*

Lo que se hace público con el fin de dar difusión a los objetivos y propuestas generales del planeamiento general para este municipio y que de este modo, los interesados puedan examinar dicho documento y presentar, en su caso, las alternativas, observaciones y/o sugerencias que estimen pertinentes.

En Riaguas de San Bartolomé a 16 de febrero de 2009.— LA ALCALDESA. Fdo., *Yolanda Ponce Sanz*

Ayuntamiento de
GOMEZSERRACÍN (SEGOVIA)

ANUNCIO
INFORMACIÓN PÚBLICA DE EXPEDIENTE PARA LICENCIA AMBIENTAL
AUTORIZACIÓN DE USO EXCEPCIONAL EN SUELO RÚSTICO Y LICENCIA URBANÍSTICA

Se hace público para general conocimiento, que por este Ayuntamiento se está tramitando expediente nº 5/2009/L.A/O.M., para obtención de licencia ambiental, autorización de uso excepcional en suelo rústico y la correspondiente licencia urbanística, para la ejecución del proyecto titulado "SISTEMA DE DEPURACIÓN DE AGUAS RESIDUALES PRODUCIDAS POR UN LAVADERO DE HORTALIZAS (industria hortícola)" cuyo emplazamiento son las parcelas rústicas: 70, 111, 5119, 5122 y 5123 del Polígono 1, Paraje "Carracampo", del t.m. de Gomezserracín (Segovia), promovido a instancias de D. Ignacio Ríos Nieto, en representación de SEGOVIANA DE PUERROS, S.L.

De conformidad, con establecido en el Artº 27.1 de la Ley 11/2003, de 8 de abril, de Prevención Ambiental de Castilla y León, en el Artº 25.2.b) en relación con el Artº 23.2.a) de la Ley 5/1999, de 8 de abril, de Urbanismo de Castilla y León, en el Artº 307.3 del Decreto 22/2004, de 29 de enero, por el que se aprueba el Reglamento de Urbanismo de Castilla y León y en el apartado 3.3.3. de la Orden FOM/1602/2008, de 16 de septiembre, por la que se aprueba la Instrucción Técnica Urbanística 1/2008, para la aplicación del Reglamento de Urbanismo de Castilla y León tras la entrada en vigor de la Ley 4/2008, de 15 de septiembre, de Medidas sobre Urbanismo y Suelo; el expediente queda sometido a información pública mediante la publicación de este Anuncio en el "Boletín Oficial de la Provincia de Segovia", Diario Provincial "El Adelantado de Segovia" y en el "Boletín Oficial de Castilla y León", por plazo de veinte días hábiles, a contar desde el día siguiente al último anuncio publicado, a efectos de que se formulen cuantas observaciones y alegaciones se estimen convenientes.

Durante dicho plazo el expediente podrá ser examinado en las oficinas municipales de lunes y viernes, en horario de 8 a 15 horas.

En Gomezserracín, a 3 de marzo de 2009.— EL ALCALDE. Fdo., *Santiago Sanz Gómez*

Tú crees que las cosas en el mundo podrían cambiar.
Nosotros lo sabemos.
ONGD Jóvenes del Tercer Mundo
20 años trabajando para llevar la Educación y el Desarrollo a las zonas más desfavorecidas de América Latina, África y Asia
www.jovenestercermundo.org
JÓVENES DEL TERCER MUNDO ONGD 20 AÑOS

Hazte socio de MSF
Con tu ayuda podremos continuar dando asistencia médica y humanitaria a quienes todavía sufren las consecuencias de conflictos armados, epidemias, hambrunas y catástrofes naturales, con inmediatez y total independencia de poderes políticos y económicos.

Puedes hacerte socio de una las siguientes formas:
Llamando al **902 15 15 07**
Conectándote a **www.msf.es/altasocio4**
MEDICOS SIN FRONTERAS

¡OCASIÓN!

SAN CRISTÓBAL DE SEGOVIA

2 últimas viviendas unifamiliares a estrenar

228.000,00 €

*** También Alquiler con opción a Compra ***

- —200 m² aprox. construidos cada una.
- —Escalera y barandilla de roble.
- —Bodega con chimenea francesa y cocina alicatada.
- —Techos de bajo cubierta en madera.
- —2 cuartos de baño completos y 1 aseo.
- —Garaje individual con mando a distancia.
- —Caldera y tanque individual de gasoil.
- —Fachada con encanto en madera y ladrillo.
- —Sin gastos de Comunidad.

Teléfono de contacto:
607-85-22-34

MOHERCO

GRUPO INMOBILIARIO

RODA DE ERESMA

CHALETS ADOSADOS EN PARCELAS DE 250 M²
ACABADOS EN PRIMERAS CALIDADES

185 M² CONSTRUIDOS

4 DORMITORIOS, PRINCIPAL CON BAÑO INCORPORADO.
AMPLIO SALÓN DE 35 M², DOS BAÑOS COMPLETOS Y ASEO.
BUHARDILLA DIÁFANA DE 35 M² COMPLETAMENTE ACABADA
GARAJE Y TRASTERO EN PLANTA BAJA

FACILIDADES DE PAGO

- * URBANIZACIÓN DE NUEVA CONSTRUCCIÓN
- * MUY BIEN COMUNICADA POR AUTOVÍA DE VALLADOLID
- * SITUADA EN CASCO URBANO, CON TODOS LOS SERVICIOS

ENTREGA INMEDIATA. ALQUILER CON OPCIÓN A COMPRA

OFICINA DE VENTAS: 647 94 50 16

ARCO

921471474

La Granja Campo de Polo

ESTUDIOS, APARTAMENTOS y PISOS de 2 y 3 dormitorios con ascensor y CHALETS con sótano y buhardilla para taller, oficina, garaje, bodega, sala de juegos, estudio, etc.

OFERTA 15% DESCUENTO

OFERTA Cocina amueblada

INFÓRMATE Y GANA UN FANTÁSTICO VIAJE

RAMIREZ

CALIDAD

C/ Calandria, 8
SAN ILDEFONSO
arco-ramirez.com

¡¡ DISFRUTE AHORA DE SU CHALET Y PAGUE COMO QUIERA !!

A partir de 200.000 +IVA

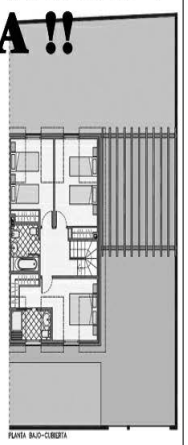

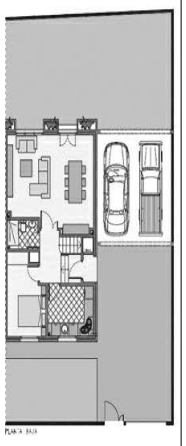

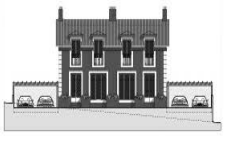

Vendemos a plazos o alquiler con opción a compra

Características: Parcela ± 200 m2 junto a abundantes zonas verdes, Zona de Otero Estación en la falda de la Sierra de Guadarrama, Excelente y eficiente distribución en un tamaño óptimo, 128 m2 vvda. + 29 garaje- pérgola. 4 dormitorios (1 Suite), 3 baños. Armarios, Gres y/o tarima, aspiración central, energía solar térmica, fuerte aislamiento, calefacción por suelo radiante, alta calidad en construcción, entrega **inminente** , AVE (5 min), tren de cercanías y autobús (200 m.). Junto a autopista AP-61, 35 min. para Madrid y 10 min. a Segovia. Sin gastos comunitarios. Núcleo Urbano con todos los servicios básicos y equipamiento suficientes. Grado de urbanización del entorno tipo medio en desarrollo.

ARQUINOR
Oficina Técnica de Edificación
ARQUITECTURA E INGENIERÍA
Pol. Ind. las Eras,13
La Granja de San Ildefonso
40100 SEGOVIA
Tlf.: 639 70 24 27

INMOBILIARIA MANSINO

Símbolo de eficacia

nuestras ofertas

VENDE DÚPLEX EN VÍA ROMA, 118M². 3 DORMIT. 2 BAÑOS. COCINA Y BAÑOS AMUEBLADOS. GARAJE Y TRASTERO. ¡288.000 €! REF.9382

VENDE PISO EN EL SOTILLO, 122 M². 4 DORMITORIOS, 2 BAÑOS, GARAJE Y TRASTERO. ¡AMUEBLADO! ¡230.700 €! REF.9399

VENDE PISO EN PARQUE ROBLEDO. 3 DORMIT. 3 BAÑOS. CALEFACCIÓN INDIVIDUAL, PARQUET, ASCENSOR, PARKING. ¡A ESTRENAR! REF.9594

VENDE PISO EN SANTO TOMÁS. 3 DORMITORIOS. BAÑO Y ASEO. AMPLIA DISTRIBUCIÓN, TRASTERO. PERFECTO ESTADO. ¡PRECIO 376.000 €! REF.9943

VENDE PISO EN SAN LORENZO, 170 M². 4 DORMIT, 3 BAÑOS. GARAJE PARA 2 VEHÍCULOS. AIRE ACONDICIONADO. PERSIANAS EN VELUX. 3 TERRAZAS, CALEFACCIÓN CENTRAL. ¡BONITAS VISTAS AL PARADOR Y CASCO ANTIGUO! REF.9994

VENDE DÚPLEX EN SAN ANTONIO EL REAL. 4 DORMIT, 2 BAÑOS. GARAJE, TRASTERO, ASCENSOR. ¡DE RECIENTE CONSTRUCCIÓN! ¡ACTUALMENTE ALQUILADO! REF.9346

VENDE PISO DE TRES DORMITORIOS EN OBISPO QUESADA. CALEFACCIÓN CENTRAL. EXTERIOR. ASCENSOR. ¡SÓLO 140.000 €! (23.290.000 PTAS) REF.10660

VENDE PISO EN NUEVA SEGOVIA. 90 M² ÚTILES. 3 DORMT. 2 BAÑOS. COCINA AMUEBLADA CON TERRAZA CERRADA. GARAJA Y TRASTERO. TOTALMENTE EXTERIOR. ¡PERFECTO ESTADO! DESCALIFICADO. REF.10807

VENDE PISO EN TABANERA, 100 M². 3 DORMT. 2 BAÑOS. GARAJE Y TRASTERO. ¡PISCINA Y ZONAS COMUNITARIAS! ¡207.000 €! REF.10810

VENDE PISO EN PL. ALTO DE LOS LEONES DE CASTILLA. 105 M². 3 DORMT. 2 BAÑOS. ¡REFORMADO! ¡MUY LUMINOSO CON EXCELENTES VISTAS! REF.10930

TELF.: 921 44 30 31

Carretera La Granja

Magníficos pareados
Parcela de 350 m²

En cooperativa

4 dormitorios 3 baños

Amplio garaje 2 coches

Bodega

¡Interesante forma de pago!

Visitenos ¡Ven a ver los planos y el precio!

Le interesará

JP INMOBILIARIA
C/ Independencia, 25
921 432 381
Jpinmobiliaria.es

SUDOKU

3			1				5	
	9				3			4
		6		8		7		
6			2				1	
	7			6		3		
		5			9			8
		3		1		6		
	2						9	
9			4		8			

Rellene las casillas en blanco de modo tal que cada fila, cada columna y cada cuadrado de 3x3 contengan todos los números del 1 al 9, pero sin repetir ninguno, tanto en las filas como en las columnas.

GRADO DIFICULTAD: MEDIO

SIETE DIFERENCIAS

HORÓSCOPO

Aries 21 marzo a 19 abril.
Buen día para sentarse a reflexionar. Eso sí, procura por esta vez, poner en marcha tus pensamientos y que no se queden en ideas.

TAURO 20 abril a 20 mayo.
Buen día para vender y comprar. Tu salud es casi inquebrantable pero no abuses de tu organismo o sufrirás problemas estomacales.

Géminis 21 mayo a 20 junio.
No cierres la mente en una desfavorable situación econó-mica. Aguanta y lucha. El triunfo y la fortuna llegarán.Tu crisis de pareja ha tocado fondo

CÁNCER 21 junio a 22 julio.
Con la próxima luna llena vendrá una clara oportunidad para mejorar tu autoestima y ganar prestigio en tu esfera social.

LEO 23 julio a 22 agosto.
Día muy favorable en todos los aspectos. Proyectos que cuajan en condiciones muy favorables. Día cargado de ideas positivas y constructivas.

VIRGO 23 agosto a 22 septiembre.
Los contactos sociales con amigos te brindan la alegría que tanto necesitas. No descuides tu labor, pero tampoco dejes que te presionen demasiado.

LIBRA 23 septiembre a 22 octubre.
Hoy notarás como en tu interior habitan dos personas antagónicas. Cuidado, no permitas que el egoismo domine tu alma generosa.

ESCORPIO 23 octubre a 21 noviembre.
Eres demasiado austero y prudente en las cosas monetárias; deberías cambiar.En esta jornada carecerás de optimismo y te faltará tenacidad.

SAGITARIO 22 noviembre a 21 diciembre.
Por la mañana vas a recibir mucha atención. Tu nombre va a figurar entre los más admirados y queridos. Un ser muy apreciado dará señales de vida.

CAPRICORNIO 22 diciembre a 19 enero.
No te metas en negocios extraños ni pongas lasmano donde no debes. Hoy pondrás tu honradez a prueba y saldrás airoso del trance.

ACUARIO 20 enero a 18 febrero.
Buena influencia de familiares y amigos, sin embargo, será un mal día para las relaciones amorosas. Sal de tu medio habitual para renovarte.

PISCIS 19 febrero a 20 marzo.
Siempre vas buscando lo mismo: la fortuna y el amor. Muy pronto los puedes alcanzar, pero al final de una dura y paciente labor.

JEROGLÍFICO

¿Vendrás mañana a clase?

DEDUCCIÓN DE PALABRAS

Cada una de las seis palabras de este juego lleva a su lado un número, que indica las letras que tiene en común con la palabra que debe deducir. Para orientación del lector se dan tres letras - en el orden que les corresponde - de la solución.

I	M	P	U	R	O	1
R	O	B	L	E	S	3
E	M	I	S	O	R	3
C	O	R	T	A	N	3
U	R	B	A	N	O	3
G	L	U	T	E	N	3
S		N			E	

CRUCIGRAMA

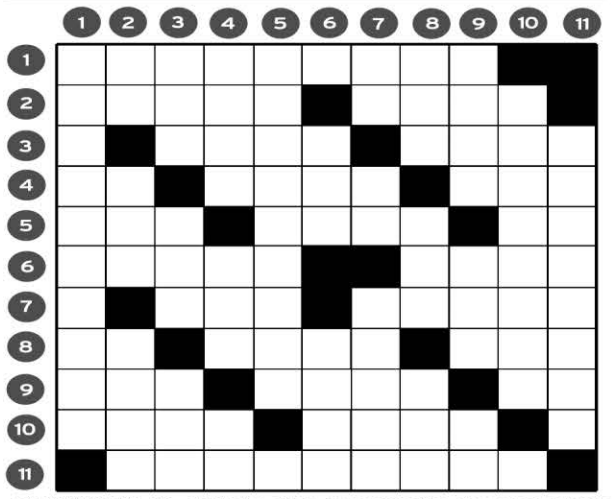

HORIZONTALES.- 1: Metal duro y quebradizo de color y brillo acerados.- 2: Dar el viento en una cosa. Nata que crían algunos líquidos.- 3: Ajeno, tercero. Manifiesto.- 4: Números romanos. Al revés, fondeadero. Al revés, provecho.- 5: Diosa griega. Turbó la razón, ofuscó el entendimiento. Al revés, nombre de letra.- 6: Nombre de mujer. Con corta diferencia.- 7: Al revés, número. Copia o ejemplar que se da de un escrito trasladado de su original.- 8: Símbolo químico. Exportación, transporte, extracción de frutos o de géneros de un país a otro. Al revés, apócope de neocatólica.- 9: Convenir en una oproposición. Fig. persona con torpeza física. Matrícula de coche.- 10: Composición poética (Pl). Al revés, lago de Asia.- 11: Pasarían en silencio una cosa.

VERTICALES.- 1: Bien criado, de buenas costumbres.- 2: Terminación verbal. Contracción. Parte de una cosa situada cerca de sus extremos.- 3: Nuevo. Plural de letra. Al revés, nombre de mujer.- 4: Bolso o talego en que se guardaba el dinero. Pronombre. Nota musical.- 5: Aretes para las orejas con adornos colgantes.- 6: Ruegue, suplique. Ciudad de Colombia.- 7: Al revés, nombre de letra. Letra repetida. Cubrir.- 8: Deseo ardiente. Cierto juego. Juego infantil.- 9: Barruntó. Antigua medida de longitud. Letra repetida.- 10: Ásperos, llenos de maleza.- 11: Libertad o facultad de elegir (Pl).

AUTODEFINIDO

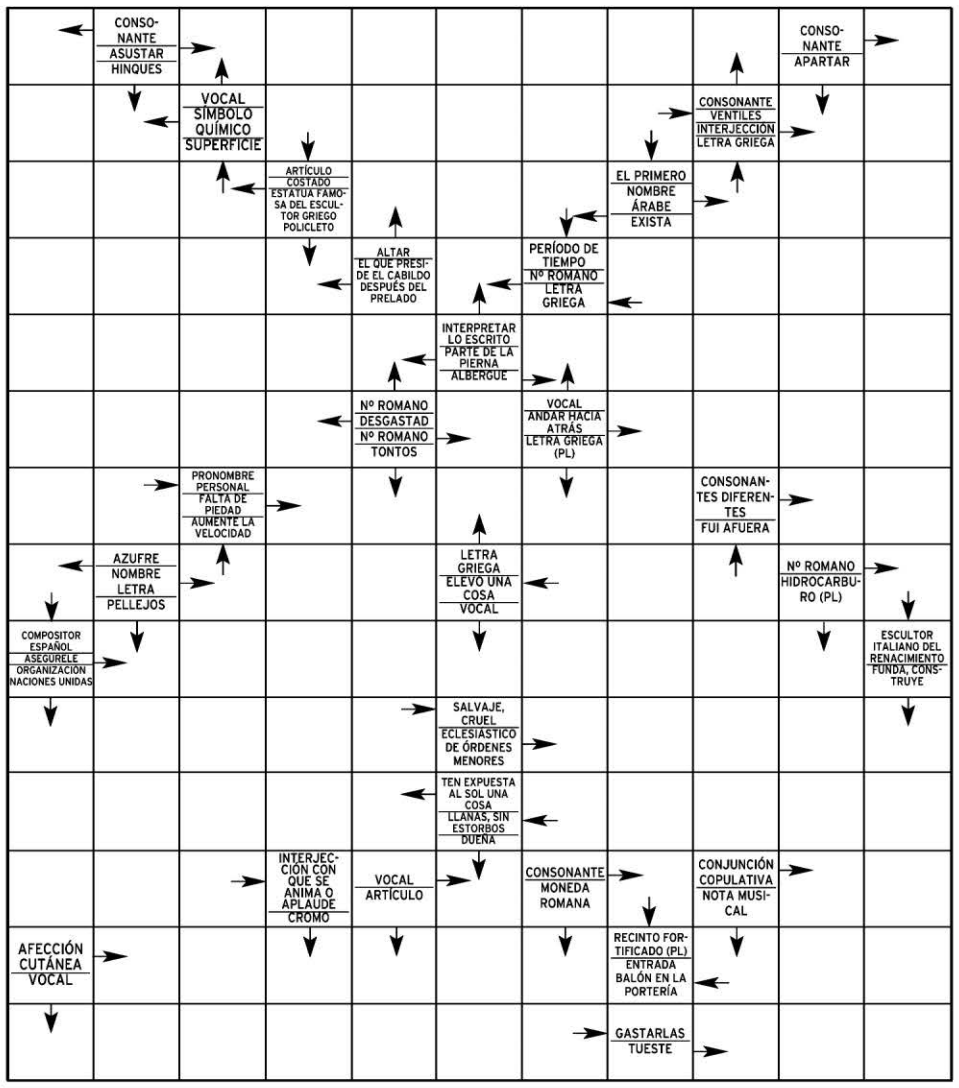

SOLUCIONES

SUDOKU

3	8	7	1	9	4	2	5	6
5	9	2	6	7	3	1	8	4
1	4	6	5	8	2	7	3	9
6	3	8	2	4	5	9	1	7
4	7	9	8	6	1	3	2	5
2	1	5	7	3	9	4	6	8
8	5	3	9	1	7	6	4	2
7	2	4	3	5	6	8	9	1
9	6	1	4	2	8	5	7	3

DEDUCCION

Helado, traje, línea, dedo, ala, oreja, gota.á

SIETE ERRORES

Faltaré
F alta; Re

JEROGLIFICO:

Sangre

CRUCIGRAMA

HORIZONTALES.- 1: Manganeso.- 2: Orear. Tela.- 3: Otro. Digo.- 4: ID. oarG. orP.- 5: Gea. Cegó. eC.- 6: Elena. Casi.- 7: sod. Tanto.- 8: Al. Saa. aeN.- 9: Der. Sapo. Se.- 10: Odas. laAl.- 11: Omitirían.

VERTICALES.- 1: Morigerado.- 2: Ar. Del. Lado.- 3: Neo. Aes. raM.- 4: Gato. Nos. Sl.- 5: Arracadas.- 6: Orre. Cali.- 7: eT. GG. Tapar.- 8: Sed. Oca. Orl.- 9: Olíó. Ana. AA.- 10: Agrestes.- 11: Opciones.

‘Pekín Express’, de la tele a la videoconsola

Vivir las aventuras del *reality* de Cuatro sin salir de casa ya es posible en Francia, donde se ha lanzado el primer videojuego oficial del programa, para Nintendo DS. Se trata de una adaptación de la versión francesa del concurso, que cuenta con la narración de Stéphane Rottenberg, el presentador del país galo.

Imagen de ‘Shuriken School’.

La 2 estrena una serie de animación infantil

Shuriken School, coproducida por la compañía española Zinkia y la francesa Xilam Animation, es la nueva apuesta para la audiencia infantil de TVE. Concebida para un público comprendido entre 5 y 10 años, las aventuras de esta escuela ninja tienen una cita diaria, de lunes a viernes, de 14,45 a 15,45 horas.

‘High School Musical’ vuelve a la televisión

Después de tres películas que han arrasado entre los más pequeños, Disney Channel prepara la cuarta entrega del fenómeno adolescente. En esta ocasión, la cadena infantil ha decidido cambiar todo el reparto de la película. Adiós a Zack Efron y compañía. El estreno en televisión está previsto para 2010.

Arrancan los castings de ‘Operación Triunfo 2009’

El próximo martes en Oviedo comienza el proceso de selección para participar en uno de los concursos más populares de la televisión, pese a la enorme veteranía que ya atesora

• Solo hay que pasar dos cortes para alcanzar un puesto en la academia más famosa de la pequeña pantalla, en la que se formaron Bisbal, Bustamante, Chenoa o Rosa.

La fama es algo solo accesible para los elegidos y muchos sueñan con conquistarla. / RUBÉN SERRALLÉ

SPC

Comienza otra temporada más de *Operación Triunfo*, una fórmula que, aunque satura a muchos, sigue consiguiendo unos más que aceptables índices de audiencia, sobre todo, si se cuenta con un personaje tan polémico como el señor Mejido, pues, de hecho, era el principal gancho del año pasado. Telecinco emite desde el miércoles una campaña de *promos* para comunicar las fechas de las primeras ciudades que visitará el equipo técnico para seleccionar a los que quieran seguir los pasos de Bustamante, Bisbal, Chenoa o Rosa.

El próximo martes se enciende la luz verde en Oviedo, con un *casting* que a buen seguro reunirá a miles de jóvenes con sueños de artista y delirios de fama.

Las pruebas de selección de concursantes continuarán en Las Palmas de Gran Canaria, Barcelona, Palma de Mallorca, Valencia, Bilbao, Santiago de Compostela, Málaga, Sevilla y Madrid

Los aspirantes elegidos durante esta primera fase serán convocados posteriormente a un *casting* final del que saldrán los participantes que formarán parte de la primera gala de *OT 2009*.

Aquellos candidatos mayores de 16 años que durante esta primera selección demuestren ante los miembros del jurado cualidades sobresalientes para el canto y una fuerte personalidad, serán convocados posteriormente a una prueba final. Y si no se consigue el objetivo de entrar en la academia, al menos uno tiene la posibilidad de verse en los resúmenes que Telecinco irá echando sobre la búsqueda de esos jóvenes que quieren hacerse un hueco en el panorama musical español. Por de pronto, Soraya, que participó en una de las ediciones de este *reality*, representará al territorio nacional en Eurovisión dentro de muy poco.

Durante las pruebas de selección celebradas el pasado año para formar parte del grupo de concursantes de *OT 2008,* se presentaron 11.700 personas, una cifra nada desdeñable.

|LOS PAYASOS DE LA TELE|
ARMANDO RODRÍGUEZ

Blogs

Conviene releer a los clásicos y a los grandes maestros actuales. Entendiendo que lo primero se le presupone a cualquiera que, humildemente, trata de informar e ilustrar; lo segundo, lo de los contemporáneos, colegas y compañeros de profesión, es más complejo: cuesta dar con la tecla adecuada, con el referente válido.

El *blogging* televisivo es un fenómeno en alza. Ciudadanos anónimos con horas libres, confesa adicción a la caja tonta y buena pluma explican sus filias y sus fobias en Internet. Con un buen puñado de blogs y una banda ancha es suficiente. Al margen de la proliferación de esos usuarios que ya seleccionan todo desde su ordenador, los *opinadores* van ganándole pulsos a la actualidad, hasta el punto de que si ese puñado opina en bloque sobre un mismo aspecto, tiene repercusión: no será la primera vez que un canal cancela un programa de relativo éxito porque la crítica está de morros.

Les hago un repaso de los temas estelares de las últimas horas: Nico considera atroz que una diputada del PP cuestione la calidad de servicio público de *Muchachada Nui* habiendo cuatro millones de parados, Rosa se parte la caja con el *Hospital Central* en el que Héctor se pega todo el episodio operándose y los demás presencian en masa el transplante «como si fuera una tanda de penaltis en una final», y Bosco lamenta ejercicios de doblaje tan penosos como el de Penélope Cruz en *Vicky, Cristina, Barcelona.*

Cuando no hay un tema concreto, la imaginación se dispara. Pero cuando sí lo hay, el mundo televisivo de Internet ataca con fiereza. Remuevan la red: para forjarse una opinión de la televisión, en ocasiones no hace falta ni encenderla.

Lo que necesitan urgentemente
NO SON UNOS ZAPATOS
lo que necesitan, es tener una vida digna.
APADRINA UN NIÑO
contribuye al desarrollo de su comunidad.
+ de 25 años disminuyendo diferencias
Ayuda en Acción
www.ayudaenaccion.org
902 402 404

LO **MEJOR** DEL DÍA

'Callejeros' recorre las pistas de la estación de Sierra Nevada

El pasado lunes, 23 esquiadores resultaron heridos al desplomarse un telesilla en Sierra Nevada. Los reporteros del programa visitan el lugar de los hechos y entrevistan a varios esquiadores principiantes que aprenden «a golpes, de caída en caída». CUATRO 22,30 HORAS.

Benjamin no deja que nadie le estropee ninguna prueba

Segunda entrega de *Moonlight* cuyo protagonista es un detective ex-vampiro que puede oler el pasado, trasladarse a la escena del crimen o escuchar a 30 metros de distancia. En el episodio de hoy, Benjamin investiga el asesinato del jefe de Beth Maureen. LA SEXTA 00,00 HORAS

Centro Residencial Doctor Barrios
■ Tercera Edad, Validos, Asistidos, Crónicos y Dependientes
■ Rehabilitación, Convalecencias y Postoperatorios
■ 122 plazas de máximo nivel asistencial
www.centrodoctorbarrios.es
921 48 92 01
Ortigosa del Monte (Segovia)

LA **PROGRAMACIÓN**

tve1

06:00 Noticias 24 horas
07:00 Telediario matinal
09:00 Los desayunos de TVE
10:15 Saber vivir. Manuel Torreiglesias presenta este programa de salud.
11:30 Esta mañana
14:00 Informativo territorial
14:30 Corazón de invierno. Con Anne Igartiburu.
15:00 Telediario 1. Presentado por Ana Blanco. Jesús Álvarez se encarga de las noticias de Deportes.
15:55 El tiempo
16:00 Amar en tiempos revueltos. La serie nos traslada directamente a los años de la guerra civil Española y a los años de la dictadura franquista. Se trata de una ficción diaria protagonizada por un gran elenco en el que se entremezclan actores jóvenes con grandes nombres de la interpretación de nuestro país.
17:30 Victoria
18:00 España directo
20:00 Gente
21:00 Telediario 2
21:55 El tiempo
22:00 La hora de José Mota. Programa de humor que cuenta todas las semanas con la presencia de personajes invitados que participan en el programa y en sus *sketches*. Se trata de un formato que se veía ya en los programas de Cruz y Raya.
23:00 Cine. *El especialista.* Un experto en explosivos, antiguo miembro de la CIA, es contratado por una hermosa y misteriosa mujer. (Ver *Las películas*).
01:15 Forenses de Los Ángeles

tve2

07:00 Leonart
07:30 Los Lunnis. Incluye los capítulos *10+2, Edebits, Dougie se disfaza, Pigy y sus amigos, Harry y su cubo de dinosaurios, Pequeña princesa* y *iBucea Olly!.*
09:45 Aquí hay trabajo
10:15 UNED
11:00 Tenis Copa Davis. España / Serbia. España inicia la defensa de la *ensaladera.*
15:30 Saber y ganar. Presentado por Jordi Hurtado.
16:00 Grandes documentales. *Guías pilot.*
17:00 Los últimos paraísos
17:50 Jara y sedal
18:20 Bricolocus
18:50 Actívate, el reto del bienestar. Judith Mascó presenta este programa que propone consejos para alcanzar los mejores niveles de bienestar personal.
19:20 En construcción. Incluye *Buffy cazavampiros.*
20:30 La 2 Noticias Express
20:40 Smallville. Serie sobre un joven con poderes.
21:30 La suerte en tus manos. Emisión en directo de los sorteos de la Lotería Primitiva y la Lotería Nacional.
21:50 Versión española. *Tío vivo c. 1950.* Director: José Luis Garci. (Ver *Las películas*).
01:55 La 2 Noticias express
02:00 La mándroga
02:40 Cine de madrugada. *La pelota vasca.* Director: Julio Médem. Documental sobre la situación política de Euskadi. (Ver *Las películas*).
04:30 La escuela del agujero negro
05:35 TVE es música

Antena 3

06:30 Noticias de la mañana
09:00 Espejo público. Programa de actualidad presentado por la periodista Susana Griso.
12:30 La ruleta de la suerte. Concurso.
14:00 Los Simpson. Hoy se emiten los capítulos *La chica nueva del barrio* y *El señor quitanieves.*
15:00 Antena 3 Noticias 1. Informativo presentado por Pilar Galán, Roberto Arce y Ángel Rodríguez.
16:00 Tal cual lo contamos. La periodista Cristina Lasvignes presenta este espacio que cuenta con múltiples secciones en las que se recogen noticias y avances de la crónica social.
19:00 El diario. Presentado por Sandra Daviú.
20:15 Ven a cenar conmigo. Concurso que busca al anfitrión perfecto mezclando un poco de decoración, una pizca de cotilleo y conocimientos de cocina.
21:00 Antena 3 Noticias 2. Matías Prats, Mónica Carrillo y José Antonio Luque informan de todo lo que acontece en España y fuera de nuestras fronteras.
22:00 DEC. Programa de la actualidad de los famosos. El presentador Jaime Cantizano y su grupo de colaboradores analizarán esta noche la actualidad del mundo rosa. Para ello contarán con varias entrevistas a los personajes más polémicos del momento. La diversión está garantizada.
02:15 Supernova. Concurso interactivo y en directo.

cuatro

06:45 Lea Parker
07:35 Cosas de marcianos
08:05 Bola de dragón GT
09:00 Suerte por la mañana
10:00 Por un tubo
11:10 Alerta cobra
12:15 Las mañanas de Cuatro. Programa de actualidad presentado por la periodista Concha García Campoy y su equipo de colaboradores.
14:25 Noticias Cuatro
15:15 Fama ia bailar!
17:20 HKM. Capítulo 63. La nueva entrega de la serie juvenil cuenta en este nuevo episodio con la participación especial del cantante madrileño Huecco, que ofrecerá a Adrián una oportunidad para volver a la primera fila del mundo de la música.
18:00 Crossing Jordan. Hoy se emitirán dos nuevos capítulos titulados *Piezas que faltan* y *Hasta que la muerte nos separe.*
18:50 Password. Concurso presentado por la periodista Luján Argüelles.
20:55 Noticias Cuatro
21:30 Supernanny. Rocío Ramos Paul se las tendrá que ver este viernes con Candela, una niña con mucho temperamento que se pasa el día discutiendo con su madre Inmaculada.
22:30 Callejeros. *Sierra Nevada, Cartuja y Almanjáyar.*
00:20 Alondra, historia de una transexual
01:15 Las Vegas. *Me comería un caballo* y *Sangre y arena.*
02:40 NBA: Boston Celtics - Cleveland Cavaliers
05:50 Shopping
06:55 Recuatro

5

06:30 Informativos Telecinco
08:30 La mirada crítica. Presentado por María Teresa Campos.
10:30 El programa de Ana Rosa. Magacín presentado por Ana Rosa Quintana que cuenta con numerosos colaboradores.
14:00 Karlos Arguiñano en tu cocina
14:30 Informativos Telecinco. Con Marta Fernández.
15:30 Está pasando
17:45 Yo soy Bea. Cap. 660. Alertada por Diego de los planes de su padre, Adriana se presenta en el lugar de la cita y descubre que los delincuentes Joni y El Chungo están a punto de acabar con él. Cuando es descubierta, los maleantes se aprestan a atraparla, pero Claudio se ofrece a hacer lo que sea por salvar a su hija.
18:30 Mujeres y hombres y viceversa
20:15 Pasapalabra. Con Christian Gálvez.
20:55 Informativos Telecinco. Presentado por Pedro Piqueras.
21:30 Escenas de matrimonio. Serie que ironiza las relaciones de pareja.
22:30 Cine. Parque Jurásico III. El doctor Alan Grant acepta la oferta de la pareja de millonarios, Paul y Amanda Kirby, para sobrevolar la Isla Sorna, en Puerto Rico, poblada por dinosaurios creados genéticamente para un parque recreativo. (Ver *Las películas*).
00:15 Cine 2ª parte. *Bandidos (Bandits).* Con Bruce Willis y Billy Bob Thornton.

6

06:00 Lo mejor de la Sexta
08:10 Turno de guardia
09:00 Despierta y gana
10:30 Cocina con Bruno. Programa de cocina presentado por Bruno Oteiza.
11:00 Sé lo que hicisteis... Repetición.
12:00 Crímenes imperfectos
13:25 Crímenes imperfectos. Australia.
14:00 La Sexta Noticias. Actualidad informativa.
14:55 Padre de familia. Serie.
15:25 Sé lo que hicisteis... Patricia Conde, Ángel Martín y los colaboradores del espacio analizan los continuos desastres periodísticos que se perpetran en los diferentes programas televisivos dedicados al mundo del corazón.
17:25 Estados Alterados Maitena. Serie.
17:55 La tira. Serie.
18:25 Caso abierto. Serie.
19:25 JAG: Alerta Roja. Serie.
20:20 La Sexta Noticias
21:30 El intermedio. Espacio que repasa, en clave de humor, las noticias que aparezcan en los medios.
22:15 Cine. *Nada que perder.* (Ver *Las películas*).
00:00 Moonlight. Serie estadounidense que combina drama y elementos sobrenaturales. Los creadores son Ron Koslow y Trevor Munson, quienes también son los productores ejecutivos junto a Joel Silver, Gerard Bocaccio y Rod Olcomb.
01:30 Rockefeller Plaza. Serie.
02:15 Ganas de ganar

Canal 4

07:30 Hoy como ayer
08:00 Rutas en tren
08:30 Documental
09:00 María Emilia. Telenovela.
10:00 Actualidad Segovia
11:55 Mujer de madera. Telenovela.
12:45 Ésta es mi gente. Presentado por Klaudio Landa.
13:30 La cocina de Mikel Bermejo
13:55 Actualidad Segovia
14:30 Matrícula. Concurso en el que los participantes deben responder a las preguntas que aparecen en las matrículas que ven.
15:00 Actualidad Segovia
15:30 Documental
16:00 El mundo secreto de Alex Mack
16:30 Rutas en tren
17:00 Vaya semanita
18:00 Gata Salvaje. Telenovela sobre una joven que tendrá que luchar para recuperar la felicidad que la vida le quitó, y para mantenerse íntegra en medio del odio y la ambición.
19:55 Actualidad Segovia. Informativo que recoge las principales noticias acaecidas durante toda la jornada de hoy.
20:28 Documental. Serie documental que recoge los mejores reportajes del momento.
21:00 Actualidad Segovia
21:30 Hoy como ayer
22:02 Programación local
23:57 Actualidad Segovia. Informativo que recoge las principales noticias acaecidas durante toda la jornada de hoy.
00:30 Programación de noche

20:00

Gente
La presentadora María Avizanda repasa las noticias sobre actualidad social y sucesos.

02:00

La mandrágora
Magacín de información cultural que presta una especial atención al espectador joven.

12:30

La ruleta de la suerte
Concurso presentado por Jorge Fernández que pone a prueba la agilidad mental de los participantes.

00:20

Alondra
Tercer y último capítulo de la *historia de una transexual*, que narra el cambio de sexo de un hombre.

21:30

Escenas de matrimonio
Serie que muestra divertidas reacciones de diferentes parejas que viven en la misma comunidad.

01:30

Rockefeller Plaza
Serie creada por Tina Fey que muestra el día a día en la creación de una serie de humor.

19:55

Telenoticias local
Informativo que recoge las principales noticias acaecidas durante toda la jornada de hoy.

OFERTAS ESPECIALES
Aeribic Step Nuevos Grupas Batuka Fitness
Gimnasio Mario Muniesa
Infórmate
CALLE DE SAN ROQUE
cerca estación autobuses
Tel 921 43 30 22

BUTACA DE CINE

★	Tíovivo C. 1950	21:50	TVE 2
★	Nada que perder	22:15	La Sexta
★★	Parque Jurásico III	22:30	Antena 3
★	El especialista	23:00	TVE 1
★★★	La pelota vasca	02:40	TVE 2

● Mala ★ Regular ★★ Interesante ★★★ Buena ★★★★ Muy Buena

BUTACA DEPORTIVA

Tenis. Copa Davis. España-Serbia	11:00	TVE-2
Esquí alpino. Copa del Mundo	13:00	Eurosport
Atletismo. Europeo de Turín	15:45	Teledeporte
Fútbol sala. Lobelle-Navarra	21:00	Teledeporte
Baloncesto. NBA. Boston-Cleveland	02:40	Cuatro

Yo Tosteo, Tu Tosteas, Él Tostea, Nosotros Tosteamos en...
Tel. 921 466 250 www.lacasamudejar.com C/ Judería Vieja 17 desde 1,80 €/unidad
El Fogón Sefardí RESTAURANTE

TELEMADRID

***07:00** Telenoticias*
***09:00** El círculo a primera hora*
***09:30** Buenos días, Madrid.* Magacín informativo presentado por Begoña Tormo y Jota Abril.
***12:15** Walker Texas Ranger*
***13:15** Alto y claro.* Curri Valenzuela modera la tertulia con prestigiosos periodistas.
***14:00** Telenoticias.* Informativo presentado por los periodistas Víctor Arribas y María Pelayo.
***15:35** Cifras y letras.* Concurso.
***16:05** Cine western. La fuerza de la nobleza.* Director: David Lowell Rich. Calamity Jane tratará de ayudar a Buffalo Bill Cody y Wild Bill Hickock para intentar parar la guerra con los indios,
***17:50** Madrid directo.* Programa informativo de reportajes y conexiones en directo.
***19:35** Rex, un policía diferente*
***20:30** Telenoticias*
***21:20** El tiempo/Deportes*
***21:45** Mi cámara y yo.* Mujeres al poder.
***22:15** Cine: el megahit. V de Vendetta.* EEUU, 2005. Ambientada en una Inglaterra dictatorial del futuro, *V de Vendetta* narra la historia de una tranquila mujer, Every, rescatada de una situación extrema por un enmascarado conocido como *V*. Basada en el comic de Alan Moore.
***00:50** Diario de la noche*
***01:20** Cine en blanco y negro. Anatomía de un asesinato.*

4 SEGOVIA

***10:00** Mujer de Madera*
***11:00** Date el bote*
***12:00** Gata Salvaje*
***14:00** Hoy como ayer*
***14:30** Informativo regional*
***15:00** Cocina*
***15:30** Informativo regional*
***16:00** Rutas en tren*
***16:30** Matricula Concurso.*
***17:00** Maria Emilia*
***18:00** Esta es mi gente*
***19:00** Date el bote*
***20:00** Hoy como ayer*
***20:30** Informativo regional*
***21:00** El mundo secreto de Alex Mark*
***21:30** Informativo regional*
***22:00** Enganchados CyL*
***22:30** Flash Back*
***23:00** Vaya semanita*
***00:00** Informativo regional*
***00:30** Matricula*
***01:00** Esta es mi gente*
***02:00** Documental*
***02:30** Programación noche*

POPULAR TV

***08:00** Dibujos animados*
***09:00** Desayuno informativo*
***10:00** El debate de Isabel San Sebastian*
***11:00** Kikiriki*
***12:00** Ángelus*
***12:05** Santa Misa*
***13:00** El Rincón de Luz*
***14:30** Noticias 1*
***15:00** Kikiriki*
***16:15** Mas cine por favor*
***18:25** Emite Gamer*
***19:00** El Rincón de Luz*
***19:59** España en la vereda*
***20:30** Noticias 2*
***21:10** La noche LEB*
***23:00** Pantalla Grande*
***23:56** Noticias 3*
***00:40** Redifusión Programas Segovia*

** Los horarios y contenidos de las diferentes cadenas de televisión podrían sufrir modificaciones -ajenas a nuestra responsabilidad- debido a los cambios de programación de última hora.*

PELÍCULAS

● Mala ★ Regular ★★ Interesante ★★★ Buena ★★★★ Muy Buena

TELECINCO 22:30

PARQUE JURÁSICO III

★★

Vuelven los dinosaurios

Género: Ciencia-ficción. Estados Unidos, 2001. **Dirección:** Joe Johnston. **Intérpretes:** Sam Neill, William H. Macy, Téa Leoni, Laura Dern, Bruce Young, John Diehl y Julio Oscar Mechoso . 94 minutos.

El doctor Alan Grant, protagonista de la taquillera primera parte de la trilogía, ansioso por conseguir fondos que financien su estudio sobre la inteligencia del velociraptor, aterriza de emergencia en la Isla Sorna, en Puerto Rico, junto a una pareja de millonarios. El científico descubre que sus acompañantes están buscando a su hijo adolescente, perdido en la isla tras un accidente de parapente. Ya no dirige Steven Spielberg, pero su influencia y talento se nota tanto en la producción como en los efectos especiales.

LA SEXTA 22:15

NADA QUE PERDER

★

Comedia sobre dos perdedores

Ficha técnica: EEUU, 1997. **Dirección:** Steve Oedekerk. **Intérpretes:** Tim Robbins, Martin Lawrence, John C. McGinley, Kelly Preston. 98 min.

La vida de Nick Beam (Tim Robbins) no podría resultar peor. Descubre que ha estado viviendo una mentira y se encuentra al borde de un ataque de nervios. Así que cuando T. Paul (Martin Lawrence), un ratero, intenta robarle, resulta ser la gota que colma el vaso. Desencantado de todo, le secuestra para darle una lección.

TVE 1 23:00

EL ESPECIALISTA

★

El pasado de una misteriosa mujer

Ficha técnica: EEUU, 1994. **Dirección:** Luis Llosa. **Intérpretes:** Sharon Stone, Sylvester Stallone, James Woods, Rod Steiger. 109 m.

Un experto en explosivos, antiguo miembro de la CIA, es contratado por una hermosa mujer. La dama pretende vengarse de un grupo de mafiosos que asesinaron a sus padres cuando ella era una niña. El hombre en cuestión no quiere involucrarse en el caso, pero la aparición de un antiguo colega le hará cambiar de opinión.

TVE 2 02:40

LA PELOTA VASCA

★★★

Mosaico de opiniones sobre el conflicto vasco

Género: Documental. España, 2003. **Dirección:** Julio Medem. **Música:** Mikel Laboa. **Fotografía:** Javier Aguirre, Jon Elicegui, Ricardo de Gracia. 115 m.

A partir de casi 70 entrevistas, Medem hace un retrato sobre la situación en Euskadi y la lucha armada de ETA. La película parte de la base que nadie es poseedor de la verdad absoluta, pero que quizá todas las opiniones conforman un puzzle que se acerca más a esta verdad. A pesar de ser un filme necesario, recibió muchas críticas

TVE 2 21:50

TÍOVIVO C. 1950

★

Retrato nostálgico del Madrid de la posguerra

Género: Drama. España, 2004. **Dirección:** José Luis Garci. **Intérpretes:** María Adánez, Francisco Algora, Manuel Andrés, Ángel de Andrés López, María Asquerino, Carlos Larrañaga. 150 minutos.

Artistas callejeros, pícaros, defensores del orden y todo tipo de personajes se dan cita en un auténtico tiovivo de alegrías y miserias. Una arriesgada apuesta del incombustible José Luis Garci (*Volver a empezar*, *El abuelo*) en la que no existe una trama principal, sino que la historia se desarrolla a través de las vivencias de sus múltiples y pintorescos protagonistas.

Roca
cuartos de baño
fontanería
calefacción
azulejos
pavimentos
sanitarios
C/Guadarrama, 21. Pol. Ind. 'El Cerro'
40006 SEGOVIA
CALVO & MUNAR
DESDE 1902
Telfs. 921 41 24 11 / 921 413602 • Fax 921 41 36 00
www.calvoymunar.com

EL ADELANTADO DE SEGOVIA

Edita: El Adelantado de Segovia S.L. **Depósito Legal:** SG. 1958

• **Redacción, Administración y Publicidad:** Calle Morillo, 7 (Junto al Jardín Botánico) 40002 Segovia • Teléfono: 921 43 72 61 • Fax: 921 44 24 32
• Correo electrónico redacción: redaccion@eladelantado.com
• Correo electrónico publicidad: publicidad@eladelantado.com
• **Redacción en Cuéllar**: Alea Comunicación • Plaza de Santo Tomé, 8 - 1º 40200 Cuéllar • Teléfono y fax: 921 14 02 10 • Correo electrónico: info@aleacomunicacion.es

Prohibida toda reproducción a los efectos del Artículo 32, 1, párrafo segundo, LPI

|**LA ÚLTIMA**| **C.COMBARROS**/ VALLADOLID (ICAL)

Armentia, segunda por la derecha, durante el acto de presentación del libro en la sede de la diputación vallisoletana. / LETICIA PÉREZ-ICAL

Lo que sé de **ti...**

La Diputación de Valladolid ha publicado el primer libro de Blanca Martín Armentia, que sufre epilepsia del lóbulo temporal, donde se reúnen sus versos desde los 5 años

El presidente de la Diputación de Valladolid, Ramiro Ruiz Medrano, presentó ayer el "valiente y maravilloso testimonio" de Blanca Martín Armentia, una joven de 18 años que padece epilepsia del lóbulo temporal desde los dos años, y que acaba de publicar a través de la institución provincial el poemario 'Lo que sé de ti'. El volumen reúne a lo largo de 240 páginas sus versos y acuarelas dibujadas por ella misma, en las que ilustra sus versos.

El volumen consta de tres partes, y la primera de ellas es el 'Libro Azul', que lleva por título 'La enfermedad', y reúne los textos escritos por Blanca desde los 5 hasta los 16 años, cuando no comprendía lo que le ocurría. En ese bloque se incluyen poemas dedicados a Alicia, su madre, a su enfermera o a la naturaleza, junto a otros de corte más trágico como 'Regaliz', donde Blanca escribía: "Y no puedo resistir / esta verdad de la vida: / que con pena hay que morir / que todo es mentira".

El segundo bloque es el 'Libro Verde', titulado 'La esperanza' y escrito entre los 16 y los 17 años. En él la joven escribe poemas de esperanza, de cambio, de amor y de duda, como 'Te vas adolescencia', donde reza: "Te vas adolescencia / junto a la gente que amo / me dotarás de Ciencia / pero me darás llanto".

El volumen se cierra con el 'Libro Rojo', titulado 'La lucha', escrito a lo largo del último año, cuando ella ha alcanzado la mayoría de edad, y en el que encuentra la luz y decide enfrentarse con cuantas barreras encuentra, en forma de incomprensión social y laboral. "Esos rayos que iluminan / mi paisaje tan sombrío / son los que ahora me animan / y antes había perdido", escribe en 'Mi vida cambia', que cierra el libro.

'Lo que sé de ti…' está dedicado, en palabras de su autora, "para todos aquellos que se sienten solos por su enfermedad. Quiero animarles a que expresen lo que sienten, porque siempre habrá alguien que les entienda". "Espero que pueda ser de utilidad para toda la gente que sufre", manifestó la joven antes de recitar uno de los poemas del libro ('Solitaria rosa roja') y adelantar otro ('Negro') de reciente creación, que espera poder publicar más adelante en otro libro.

|**HEMEROTECA**|

AMPARO BARRIO

Segovia hace 100 años

Buena noticia para la comarca 'Carracillo'

NOS COMPLACEMOS UNA VEZ MÁS EN CONSIGNAR NUESTRA FELICITACIÓN AL DIPUTADO A CORTES POR CUÉLLAR y en hacernos intérpretes de la gratitud de los pueblos de la comarca llamada "Carracillo", por el interés desplegado por el señor marqués de Santa Cruz en la construcción de obras públicas que a su distrito afectan.

En el plan de carreteras del Estado existe la de la venta de la Zamorana a Puente Blanco, vía importante que además de enlazar dos carreteras del Estado, cuales son las de Cuéllar a Olmedo y la de Cuéllar a Segovia, facilita la comunicación entre varios pueblo del "Carracillo".

Nuestro director señor Cano de Rueda, diputado provincial por el distrito de Cuéllar, inició la idea de recabar del Estado medios de realizar el estudio de aquella carretera que yacía olvidada y sin esperanza de construcción y adheridos a estos propósitos los demás diputados provinciales, fue interesado en el asunto el que lo es a Cortes señor marqués de Santa Cruz.

El ilustre representante en Cortes acogió con gran cariño aquellas gestiones y las secundó en Madrid con tal empeño, que ya se han circulado las órdenes para verificar los estudios y es de suponer que en plazo brevísimo quedarán éstos terminados, pues la jefatura de Obras Pública de la provincia...

Informativo Municipal

DEL MUNICIPIO DE PALAZUELOS DE ERESMA

AYUNTAMIENTO

PALAZUELOS DE ERESMA

INVIERNO www.palazuelosdeeresma.es 2009

Palazuelos: Un Futuro Optimista

Vivero de Empresas

Nuevo Vial de Acceso

Centro Deportivo Municipal

Complejo Segovia 21

2009, un año de consolidación de proyectos de desarrollo económico y social

INDICE

Palazuelos: Un Futuro Optimista	Portada
Vida Administrativa Municipal	Página 2
Editorial	Página 3
Urbanismo y Obras	Página 3
Servicios al ciudadano	Página 4
Empresas y empleo	Página 4
Cultura	Página 5
Deporte	Página 5
Juventud	Página 5
Participación ciudadana	Página 5
Medioambiente	Página 6
Eventos	Página 7
Información: horarios y teléfonos de interés	Contraportada

VIDA ADMINISTRATIVA MUNICIPAL

Reglamento de uso Red de Alcantarillado y vertido de aguas	18/11/08	Acta de Pleno
Creación Comisión especial de seguimiento de los trabajos de la Redacción del Plan General de Ordenación Urbana	16/12/08	Acta de Pleno
Fondo Estatal de Inversiones. Exp. 435/2008	16/01/09	Acta de Pleno
Adjudicación Provisional de la Obra de Cosntrucción de Glorieta y Colector de Saneamiento en la Carretera de Segovia en Palazuelos de Eresma.- Exp. 331/2008	30/01/09	Decreto de Alcaldía
Adjudicación Provisional Contratación mejora de la Red de Abastecimiento en Parque Robledo. Exp. 181/2008	3/02/09	Decreto de Alcaldía
BANDO Nº 1 / 2009. Asunto: De los Perros y otros animales de Compañia	18/02/09	Bando
BANDO Nº 2 / 2009. Asunto: Escuela Deportiva de Piragüismo 2009	18/02/09	Bando

Todas estas actuaciones y los acuerdos que las legitiman se hallan en las Actas de Junta de Gobierno, Actas de Pleno, Bandos, Anuncios, Pliegos, Disposiciones etc.
Dichos documentos se hallan colgados para su consulta en la Página Web municipal en los Apartados Tablón de anuncios, Contratación de personal o Perfil del Contratante.

Sistema de Avisos SMS

Si quieres recibir un sms a tu móvil con los temas en que estés interesado, pásate por el Ayuntamiento de Palazuelos de Eresma y rellena el cuestionario o llama al teléfono 921-44-93-54, donde un empleado municipal recogerá los datos. Avisos con información: Averías en redes municipales (agua, luz, etc), Cortes en vías públicas, Situaciones de emergencia, eventos culturales y deportivos, periodos de pago de impuestos y tasas, etc

Boletín Web

El método para acceder a este servicio es, simple, seguro y privado, y totalmente gratuito.
Solo tiene que inscribirse en la Página web municipal insertando su dirección de correo electrónico. Temas que se ofrecen: Los mismos que en el sistema de avisos sms mas todas las publicaciones municipales: Boletin informativo municipal, Boletin de empleo semanal, Agenda Atalaya activa, etc

AYUNTAMIENTO
de
Palazuelos
Eresma
descúbrelo
www.palazuelosdeeresma.es

EDITORIAL

Domingo Asenjo Maté
Alcalde de Palazuelos de Eresma

Mirando al Futuro

El nuevo año, a pesar de la crisis general que nos envuelve, comienza con buenas perspectivas para nuestro Municipio, y durante el mismo se harán realidad algunos proyectos que llevan varios años en tramitación y otros darán un paso más en su difícil avance.

El desarrollo de Segovia 21 terminará su proyecto de urbanización y con ello se pondrá en marcha el VIVERO CAMERAL DE EMPRESAS, y comenzará la actividad en la zona.

El campo de golf ya está en obras, la zona residencial ya tiene licencia para 57 viviendas y otros proyectos ya han finalizado su fase técnica.

El nuevo Centro Deportivo Municipal ARROYO DE LA VEGA ya está en su fase final y confiamos en poder ponerlo en servicio durante el presente año.

El nuevo vial de cohesión-conexión territorial del municipio entre la CL-601 (Femsa) y la SG-6122-V (Palazuelos) ha dado otro paso más y ya se ha aprobado el proyecto del puente sobre el río Eresma.

El Fondo de Inversión Estatal puesto a disposición de los Ayuntamientos para el Estado para este año 2009 nos ha traído un regalo de más de 600.000 €, con los que se adelantarán proyectos que ya estaban previstos y otros que no, y cuya tramitación ya está en marcha.

El Plan General de Ordenación Urbana (P.G.O.U) sigue su trámite, y los trabajos del equipo redactor van avanzando para preparar su próxima aprobación inicial en este primer semestre.

Otras obras, como el Centro Social de Robledo, están sufriendo los retrasos y problemas que en ocasiones generan las empresas con el cumplimento de sus compromisos. Desde el Ayuntamiento estamos trabajando para poderlas finalizar de la mejor manera posible.

URBANISMO Y OBRAS

PGOU. Prosigue la redacción del Proyecto, tras la aprobación en Noviembre de 2008 del Documento de Referencia para la evaluación ambiental del Plan general de ordenación Urbana, por la Orden MAM/2046/2008 de 19 de Noviembre. Puedes consultar esta disposición en la Web municipal en el apartado Urbanismo.

VIAL DE ACCESO. Con la tramitación del proyecto de desarrollo de Segovia-21 por la Diputación Provincial y el Ayuntamiento surgió la posibilidad de crear un nuevo vial y en el convenio que se firmó para ello el 2 de agosto de 2004 se recogió este compromiso, que fue posteriormente ratificado con el Sr. Consejero de Fomento de la Junta de Castilla y León en la firma de un nuevo convenio – compromiso que se firmó el día 19 de julio de 2005 en la Diputación Provincial de Segovia.

El pasado año se acometió la primera fase del vial que constituye cerca de medio Kilómetro de carretera entre la Antigua Fábrica de Femsa y el Valle del Eresma.

El día 27 de Enero de 2009 la Diputación Provincial de Segovia aprobó la segunda fase de esta obra que consiste en levantar un gran puente para salvar el desnivel del Eresma, de acuerdo a un proyecto redactado por la consultora Eyser Estudios y Servicios SA. Además de la ejecución del viaducto, el proyecto incluye los accesos al mismo desde ambas márgenes. El presupuesto de ejecución de estas obras asciende a 2.579.291,53 euros, IVA incluido. Acabado el puente, las instituciones deberán afrontar una última fase, de pavimentación del vial y otras actuaciones menores, como el carril bici.

La ejecución de este Proyecto será muy importante para la **cohesión de todos los núcleos del municipio y para la conexión de nuestro territorio con otros que están en su entorno.**

SEGOVIA 21. Mientras la urbanización del Complejo Segovia 21 sigue su curso, las obras del campo de golf estarán finalizadas este año 2009 para la inauguración del mismo en 2010. De hecho desde el 2 de enero se ha iniciado la comercialización de los derechos de juego del nuevo campo.

Por otra parte, el **Vivero Cameral** abrirá sus puertas a lo largo del primer semestre de este año, sirviendo de sede a 40 empresas embrionarias seleccionadas de los Proyectos que se han presentado.

CENTRO DEPORTIVO MUNICIPAL. El Complejo deportivo municipal estará listo para su uso a mediados de este año 2009. Como saben el Centro Deportivo se ubica en los terrenos de uso dotacional que el municipio tiene junto al Arroyo de la Vega; ocupando 4.000 m de los 50.000 totales en los que el Ayuntamiento tiene previsto otros Proyectos de Servicios.

El Complejo Deportivo consta de cuatro plantas distribuidas de la siguiente forma:

PLANTA BAJA: En la que se ubican el Hall principal, la Pista Polideportiva, los vestuarios para los equipos y los árbitros, la zona de Fisioterapia, la zona de administración, Cafería, la Zona infantil y los aseos para espectadores.

PLANTA 1: en la que se ubican el Rocódromo interior, el Frontón, la Piscina climatizada, la zona de hidroterapia, jacuzzi, sauna, baño turco, duchas terapéuticas, Terraza-solarium y el Graderío de la pista polideportiva y los vestuarios de la piscina.

PLANTA 2: Graderío rocódromo y frontón, Gimnasio y salas de usos múltiples, 2 vestuarios, Botiquín-enfermería.

PLANTA 3: 3 salas de usos múltiples, 2 aseos

EXTERIOR: Rocódromo externo

Todo el complejo sin barreras arquitectónicas, ascensor y vestuarios y aseos adaptados para el acceso sin problemas a personas con discapacidad.

OBRAS DEL FONDO DE INVERSIÓN LOCAL. Como sin duda estarán al tanto el Gobierno Estatal creó vía Real Decreto un Fondo de Inversión Local para la Dinamización de la Economía. De estos fondos al Ayuntamiento de Palazuelos de Eresma se le han asignado 619.105 €, y tras examinarse distintas actuaciones se acordó en el Pleno del 16 de Enero de 2008, como mas adecuadas las siguientes cinco actuaciones:

1.- Adecuación de la Calle de la Iglesia, barrio de Tabanera, por importe de CIENTO TREINTA MIL (130.000,00) EUROS.

2.- Adecuación del Paseo de San Antonio, Travesía de la Ermita y Paseo de la Ermita, barrio de Palazuelos, por importe de TRESCIENTOS TREINTA MIL (330.000,00) EUROS.

3.- Construcción de 39 nichos en el cementerio de Tabanera del Monte por importe de TREINTA MIL (30.000,00) EUROS.

4.- Adecuación de la Calle del Campo Viejo, barrio de Palazuelos, por importe de CUARENTA MIL (40.000,00) EUROS.

5.- Plan de asfaltado de las calles Rebanal, Curato, Canaliza, Mojón (desde calle Las Eras hasta bloques de Gómez y Gómez), Eras (desde cruce con calle Quiñe hasta calle Cañada), Fragua, Blancaflor, Melgar (tramo entre calle La Iglesia y calle La Harina), Chorrillo (entre calle Charcón y Plaza del Chorrillo), Doñana (desde Paseo la Ermita hasta calle la Chica), Cotera, Eriales, Escardinchal (tramo pendiente de asfaltar), Plaza de la Iglesia de Tabanera, Asomadilla (entre calles Piazo y Aldehuela) y Los Maestros (tramo de bajada), por un importe de OCHENTA Y NUEVE MIL CIENTO CINCO (89.105,00) EUROS.

Además de estas obras prosiguen las de **Urbanización del Arroyo de la Vega**, las de la **Red de Abastecimiento en Robledo** y las obras de la **Glorieta de acceso a Tabanera del Monte.**

SERVICIOS AL CIUDADANO

Transporte Público

El Ayuntamiento de Palazuelos de Eresma viene promoviendo el uso del transporte público como principal y más adecuado medio de viajar y de comunicarse entre núcleos, poblaciones y ciudades. Por este motivo tenemos una línea de subvenciones importantes a los transportes públicos de viajeros y tratamos de mejorarlo constantemente (consultar subvenciones en la Web municipal en el apartado Transporte Público).

El transporte público que disponemos en el Municipio lo realizan, por un lado LA SEPULVEDANA, que lo hace en Robledo-Quitapesares-Peñas del Erizo y por otro lado, LINECAR, que lo realiza por Tabanera y Palazuelos. Ambos recorridos son concesiones de transporte interurbano que establece y regula la Junta de Castilla y León.

Desde hace más de tres años la Junta de Castilla y León, a demanda de varios municipios, viene estudiando crear un nuevo transporte interurbano en el área metropolitana de Segovia, con el cual, se aumentaría el número de expediciones entre nuestros núcleos urbanos y la ciudad de Segovia y se establecería un número mayor de expediciones los días laborables y un servicio BÚHO para los fines de semana, entre otras novedades.

Les instamos a que nos comuniquen cualquier incidencia o anomalía al 921 44 93 54 en horarios de oficina.

Farmacia

Como saben, El Ayuntamiento de Palazuelos ha venido realizando varios requerimientos avalados con informes jurídicos, recursos a las publicaciones de las plazas, conversaciones con el Delegado Territorial de la JCYL en Segovia, etc, pues Este Ayuntamiento defiende que Nuestro Municipio, Palazuelos de Eresma, reúne todas las condiciones que exige la legislación vigente que regula este asunto, para tener una plaza de farmacia, aunque estén cubiertas las que pertenecen a la zona en la que estamos incluidos. Todo ello ha resultado infructuoso hasta el momento, por lo que no nos han dejado otra salida que la vía judicial (amén de la Presión social), y seguiremos por esta vía hasta que la JCYL nos otorgue lo que, entendemos nuestro derecho, o sea la Justicia la que nos de la razón en nuestra justa reivindicación de la creación de una Plaza de Farmacia en Palazuelos de Eresma.

En la Web municipal, en el apartado Información al ciudadano, se pueden consultar todos los trámites, que a este respecto, el Ayuntamiento ha realizado hasta ahora desde 2002.

Normativa Municipal para perros

Uno de los mayores problemas que ocasionan estos animales de compañía es el higiénico-sanitario cuando se dejan sus excrementos en las calles urbanas y/o espacios públicos de nuestros barrios.

Les recordamos que se dispone de un Parque canino, 10 contenedores-dispensadores, contenedores de R.S.U. y mucho campo rodeando los cascos urbanos y ya no es justificable el que haya residuos de perros en los parques urbanos, y, una vez mas, apelamos a su responsabilidad para cumplir la normativa vigente y así evitar sanciones que serán mas duras, rigurosas y constantes a partir de la publicación del BANDO Nº 1 (19 de Febrero de 2009) que pueden encontrar en la Web municipal.

Nuevo Osario

Nuevo servicio para los ciudadanos que se inauguró el pasado día de los Santos, que permitirá ampliar espacio en el Cementerio Municipal, y que además posibilitará el vaciado definitivo del Cementerio anejo a la Iglesia.

El centro mayores de Tabanera se renueva

El local de mayores de Tabanera se ha renovado en parte de su mobiliario. Se han puesto una nueva TV con TDT y un DVD. Además, se han renovado las sillas. Para celebrarlo se tomo un vino. ¡A disfrutarlo!

EMPRESA Y EMPLEO

Ayudas Municipales

El Ayuntamiento de Palazuelos de Eresma por cuarto año consecutivo convocará las Ayudas Municipales al empleo, de las que se han beneficiado en las convocatorias anteriores 22 empresas domiciliadas en la Localidad.

Las bases de la Convocatoria 2009 se publicarán a mediados de año. Mas información en la Agencia de Empleo y Desarrollo Local; Tfno. 92144 9885.

Bolsa de Empleo

Recuerda que la Agencia de Empleo del Ayuntamiento de Palazuelos de Eresma tiene un Bolsa de trabajo. Si estás desempleado ven a dejarnos tu CV. Si eres empresa y necesitas trabajadores contacta con nosotros para poner a tu disposición las personas que se adecuen al perfil que solicitas. Mas información: AEDL. Persona de contacto: Luis. Tfno: 921449885.

Boletín Semanal empleo Quieresm@s

Todos los viernes la Agencia de Empleo publica el boletín de empleo quieresm@s. Puedes encontrarle en la home de la Web Municipal, y si quieres recibirle en tu correo solo tienes que inscribirte en el vínculo "inscribirse al boletín" que aparece en la esquina inferior izquierda de dicha home.

Nuevas Empresas en el Municipio

En los últimos meses se han creado varias empresas en el Municipio entre las cabe destacar: Una Frutería (C/ Escuelas Viejas 7) y una Parafarmacia (Pso. San Antonio 1.A) También se contabilizan algunas iniciativas de autónomos, ejemplo: Un Servicio de suministro y reparación de maquinas de hostelería, o un asesor financiero.

Si tienes una idea de negocio y necesitas ayuda con los trámites, la financiación, elaboración del Plan de Empresa, o consultar las subvenciones que pueden interesarte como proyecto de empresa o como empresa ya creada, contacta con la Agencia de Empleo y Desarrollo Local.

Directorio de Empresas

En la página Web Municipal: www.palazuelosdeeresma.es puedes encontrar este Directorio en el que constan todas las empresas domiciliadas en el municipio.

Si has creado una empresa domiciliada en el Municipio, o eres Empresa o autónomo con domicilio social en Palazuelos de Eresma y no constas en el Directorio y quieres figurar en el DIRECTORIO, ponte en contacto con la Agencia de Empleo y Desarrollo Local: Tfno: 921 449885.

CULTURA

Como cada año, el Ayuntamiento de Palazuelos de Eresma elabora un Programa anual de Actividades Culturales y Festejos, para el disfrute y el desarrollo cultural de los vecinos del municipio. Para el que cuenta con la colaboración de las asociaciones de los tres principales núcleos de población del municipio. Dichas asociaciones elaboran sus propios programas culturales, que enriquecen la oferta cultural del municipio.

Además de los eventos fijos que mostramos en el Panel de la derecha, esperamos contar con el Programa de Circuitos escénicos de la JCYL del que hemos disfrutado estos últimos años con una actividad al mes de teatro, música, danza ó espectáculos para el público infantil.

Por último queremos animarles a que acudan a los eventos culturales programados.

EVENTOS 2009

Fechas previstas

25 de Abril: Feria de Abril
22 de Febrero: Homenaje danzantes paloteo
3, 10 y 15 de Mayo: Titirimundi
Del 25 al 31 de Mayo: III Encuentros musicales
Del 12 al 14 de Junio: Fiestas San Antonio
Del 19 al 21 de Junio: Fiestas San Juan
Del 8 al 10 de Julio: Festival Folclórico Internacional "La Esteva"
Del 19 al 23 de Julio: Semana cultural Robledo
Del 24 al 26 de Julio: Fiestas de Santiago
Del 3 al 09 de Agosto: Semana cultural de Tabanera del monte
Del 10 al 13 de Agosto: Semana cultural de Palazuelos de Eresma
Del 14 al 16 de Agosto: Fiestas de la Asunción
Septiembre: XII Certamen nacional de pintura rápida (Fecha exacta por confirmar)
Del 02 al 04 de Octubre: Fiestas del Rosario
Del 23 al 27 de Noviembre: Semana de Nuestros Mayores
Diciembre: Encuentro dulzaineros (Fecha por confirmar)
Del 17 de Diciembre al 6 de Enero: Programa Navideño

DEPORTE

Como en los pasados años contaremos con un buen número de Eventos deportivos de primer nivel, entre los que destacan: Los campeonatos de Castilla y León de Piragüismo de Aguas bravas y aguas tranquilas, Copa de Europa de Ciclismo para discapacitados, la Copa de España de Ciclismo o la Carrera Natural "Las Cañadas de Palazuelos.

EVENTOS 2009 Fechas previstas

marzo-2009 Fecha por confirmar.- VI Campeonato de Castilla y León de Slalom (Piragüismo - río)

24-mayo-2009.- XVII Campeonato de Castilla y León de Primavera (Piragüismo - pantano)

7-junio-2009.- Día de la Raqueta (Tenis)

13-junio-2009.- XXX Trofeo San Antonio Ciclismo

20-junio-2009.- Legua (Media docena de leguas Diputación) (Atletismo)

05-julio-2009.- Copa Europa Ciclismo para Discapacitados

10-11-12-julio-2009.- Finde más Joven

Del 7 al 15-agosto-2009.- II Torneo Tenis Palazuelos

09-agosto-2009.- Copa España Ciclismo Femenino

25-26-27 septiembre-2009 y 03-04-octubre 2009.- Torneo Fútbol 7 Alevín

25-octubre-2009.- 5ª Carrera Natural Las Cañadas de Palazuelos

Charlas, salidas, fiestas, campañas ...

JUVENTUD

PUNTO DE INFORMACIÓN JUVENIL. Hace ya varios años que el Ayuntamiento de Palazuelos de Eresma solicitó el reconocimiento de Punto de Información Juvenil para el municipio; recientemente la JCYL lo ha reconocido, y desde este Diciembre el Punto ya está en funcionamiento para el uso del mismo por nuestros jóvenes.¿Que es un Punto de Información Juvenil?

Los puntos de información juvenil (PIJ) son equipamientos juveniles que realizan acciones de gestión de la información (búsqueda, tratamiento, elaboración y clasificación) con el fin de ofrecer servicios de exposición y de orientación informativa, así como, de asesoramiento, sobre todos aquellos aspectos que más interesan a la gente joven: vivienda, trabajo, formación académica, formación no reglada, cultura, turismo, movilidad internacional, salud, ocio, etc.

Los informadores e informadoras que trabajan en los PIJ's responden a todo tipo de dudas y lo hacen de forma presencial, a través del teléfono o a través del correo electrónico.¿Dónde está el Punto de Información Juvenil? Centro Social el Chorrillo, horario de atención: De lunes a Viernes de 17 a 21 horas.

SERVICIOS QUE PRESTA EL P.I.J.

1. Información sobre Proyectos, Servicios y actividades para jóvenes que la Administración Pública ó Entidades privadas ofrecen a los jóvenes.
2. Información sobre Educación y Formación, Ocio y Tiempo Libre, Asociacionismo, Voluntariado, Empleo, Cultura, Salud, Becas, Subvenciones, noticias de interés, etc.. a nivel local, regional y nacional.
3. Atención personalizada.
4. Orientar y derivar las demandas hacia los programas existentes conforme a las mismas.
5. Facilitar en el tiempo la comunicación del joven con la administración y todos los servicios que ésta le ofrece.
6. Asesoramiento para la constitución y gestión de asociaciones.
7. Materiales de interés (guías, revistas, trípticos, boletines, etc) para consultar.

AGENDA JUVENTUD 2009. Como años anteriores el groso de actividades de Juventud organizadas por el Ayuntamiento parten de la Casa de Juventud, no obstante, además se organizan otras actividades como son el Finde + Joven, el Campamento juvenil de verano, u otras actividades que puedan surgir desde otras Administraciones.

AGENDA JUVENTUD 2009.

PROGRAMA CASA JOVEN.

Cada mes la Casa Joven te ofrece actividades que puedes consultar en la propia Casa o en la Web municipal.

Casa Joven

Más actividades:

Del 22 al 26 de Junio: Minicampamento juvenil
3, 4 y 5 de Julio: Finde + joven

PARTICIPACIÓN CIUDADANA

Desde 2005 el Ayuntamiento de Palazuelos de Eresma cuenta con la herramienta de participación electrónica CIUDADANOS.NET. que como saben es un foro de participación ciudadana en el que pueden accesar sus Propuestas ciudadanas. De estas Propuestas toman buena nota los Responsables municipales. Sigan participando.

Para entrar en el foro: Apartado Participación ciudadana Web Municipal
http//palazuelosdeeresma.ciudadanos2005.net

MEDIO AMBIENTE

PALAZUELOS DE ERESMA SE ADHIERE A LA RED DE MUNICIPIOS POR EL ÁGUILA IMPERIAL IBÉRICA.

Desde el pasado mes de enero de 2009, el municipio de Palazuelos de Eresma forma parte de la Red de Municipios por el Águila Imperial Ibérica, promovida por la Sociedad Española de Ornitología SEO/BirdLife, en colaboración con la Fundación Biodiversidad, Adif y la Obra Social de Caja Madrid, dentro del Programa de Conservación del Águila Imperial Ibérica Alzando el Vuelo.

El Águila Imperial Ibérica es una especie en peligro de extinción, emblemática para nuestro país, con un área de distribución muy reducida, según determina el Plan de Recuperación de esta especie aprobado por la Junta de Castilla y León en el año 2003.

Palazuelos de Eresma como municipio afectado por esta área de distribución y con el propósito de velar por la conservación de su territorio y de sus valores naturales, se ha adherido a la citada Red, cuyo objetivo es ofrecer un distintivo y un marco de encuentro e intercambio de experiencias a las localidades situadas en la zona de distribución, interesadas en profundizar en su conocimiento, potenciar y aprovechar su presencia en el territorio así como contribuir a la mejora de su estado de conservación.

La pertenencia a la Red de Municipios por el Águila Imperial Ibérica supone la adquisición de varios compromisos por parte del Ayuntamiento, como son la integración de criterios para la conservación de esta especie en las políticas locales, la sensibilización y educación de los ciudadanos acerca de la importancia de la conservación de la biodiversidad y, en particular, del Águila Imperial Ibérica, así como el fomento de la colaboración de los particulares en la conservación de esta especie autóctona.

Por otro lado, la adhesión a la Red pone a disposición del municipio la información y asesoramiento técnico necesarios para orientar las políticas y la gestión municipal hacia la conservación de la biodiversidad. Facilita asimismo el intercambio de experiencias, iniciativas y soluciones a problemas comunes entre las localidades adheridas, así como apoyo para la realización de actividades de sensibilización y divulgación entre los ciudadanos.

Recogida Selectiva de Residuos

FRACCIÓN RESTO: la componen RESIDUOS ORGÁNICOS y otros residuos para los que no existe contenedor específico. Su destino son los CONTENEDORES VERDES y deben ser depositados en ellos en horario nocturno para evitar malos olores.

VIDRIO: es un material totalmente reciclable, cada vez es más escaso en el mercado, que está siendo sustituido por plásticos y otro tipo de envases. Se consideran residuos de vidrio: botellas de vidrio (de zumos, refrescos, vinos, etc) y tarros de vidrio (de alimentos, bebidas y perfumes) y su destino son los

IGLÚES VERDES: Algunos consejos prácticos para facilitar su reciclaje:
- No tires los residuos de vidrio en bolsas de plástico.
- No tires los las botellas o frascos de vidrio con tapones de metal, plástico o corcho.

PAPEL Y CARTÓN: folios, revistas, periódicos, cajas de cartón, cartones de packs de bebidas, etc, cuyo destino son los CONTEDORES AZULES.
Algunos consejos prácticos para facilitar su reciclaje:
- Tira el papel y cartón en bolsas de papel y no en bolsas de plástico.
- No tires junto con el papel y/o cartón otros materiales que dificulten su reciclado, como grapas, plásticos o celofán.
- Prensa lo más posible las cajas de cartón para facilitar la recogida y aprovechar al máximo la capacidad de los contenedores.

ENVASES: Se consideran residuos de envases: los envases de plástico, los metálicos (latas de bebida, de conservas, etc) y los tetrabriks. Su destino son los CONTENEDORES AMARILLOS.

Como consejos útiles se recomienda:
- Reutilizar las bolsas de la compra como bolsas de basura para verter los envases, al igual que los residuos orgánicos.
- Prensarlos lo más posible para facilitar su vertido, recogida y tratamiento y aprovechar al máximo la capacidad de los contendores.

Además de estos contenedores, en las calles del municipio encontramos otros destinados a otro tipo de residuos que se generan habitualmente en los hogares, como son la ROPA y las PILAS. En el Ayuntamiento está instalado un contenedor para la recogida de TELÉFONOS MÓVILES y accesorios.

SISTEMA DE RECOGIDA DOMICILIARIA:
Como complemento de la recogida selectiva, el Ayuntamiento ofrece un Servicio Municipal de Recogida Domiciliaria, mediante el cual con una llamada telefónica al Ayuntamiento el vecino puede dar aviso para la recogida de residuos como:
- Enseres y muebles, que posteriormente se entregan al Punto Limpio Móvil del Consorcio de Medio Ambiente.
- Restos de podas, que van a comenzarse a destinar a compostaje.
- Aceites domésticos y minerales, entregados a gestores autorizados para su reciclaje.

CAMPAÑAS

PROGRAMA DE COMPOSTAJE 2009 Desde este mes de Enero está en marcha el Programa de Compostaje 2009. El objetivo es reducir la cantidad de residuos orgánicos que vertemos al contenedor, reciclándolos y aprendiendo a fabricar compost, que podremos utilizar como abono para el mantenimiento de nuestros jardines particulares. A los participantes en el Programa se les cede desde el Ayuntamiento un compostador doméstico y un agitador, y además un manual de compostaje. Además, a través de una charla informativa inicial y de visitas periódicas individualizadas a domicilio, se les orientará y se hará el seguimiento del proceso de compostado.

OTRAS CAMPAÑAS. El Ayuntamiento de Palazuelos de Eresma, desde hace varios años tiene en marcha otras campañas relacionadas con el cuidado del medioambiente como son: “Cada Gota cuenta”, “Un municipio más limpio”, “Príngate con el aceite”, “Recicla pilas”. Todas ellas puedes encontrarlas en el apartado Medioambiente de la Web municipal.

EVENTOS

Acto Institucional Navidad 2008

El acto comenzó con la Presentación del acto que corrió a cargo de la Srta. María Coco, y el discurso de D. Domingo Asenjo Maté Alcalde de Palazuelos de Eresma, acompañado de todos los concejales del Ayuntamiento, en el que aportó un mensaje de esperanza y responsabilidad en estos tiempos de crisis.

Discurso Institucional

Continuó con el momento de Homenaje a Nuestros Mayores. Nuestro municipio, que tiene un gran crecimiento demográfico y que tiene una gran población JOVEN, también tiene SUS MAYORES (no lo podemos olvidar y no se olvida). Además de la atención social diaria y permanente, un día al año, hoy, se les RINDE UN HOMENAJE, DE RESPETO Y CONSIDERACIÓN A TODOS ELLOS.

Este homenaje se personalizó este año en las personas de:

1. Dª. NATALIA VELASCO ISABEL.
2. Dª. MERCEDES FERNÁNDEZ GARCÍA.
3. Dª. JUSTA RINCÓN HIGUERA.

Pudimos ver un reportaje de las vidas de estas entrañables mujeres que emocionó a todos los asistentes. Por último se les hizo entrega de una placa conmerativa y un ramo de flores.

Las tres homenajeadas

Después de este emocionante momento, se dio paso a otro no menos emocionante como fue el Homenaje al CD MONTERESMA LA ATALAYA.

Se quizo hacer un reconocimiento a la labor deportiva de un Club que tiene 42 años de historia. En todo este tiempo, el pueblo ha crecido, se ha desarrollado, y con él, el Club Deportivo Monteresma La Atalaya.

Escudo Histórico del C.D. Monteresma

A continuación se proyectó un vídeo documental en el que se recoge, de manera breve, la trayectoria del Club. Terminada la proyección se fue requiriendo la presencia de los 17 Presidentes que ha tenido el club hasta la fecha, a los que los miembros de la corporación fueron entregando uno a uno, un pequeño obsequio en agradecimiento a su labor.

Para terminar el homenaje al Club, D. Jesús de la Rubia Huertas, Presidente actual del Club, recibió de manos del Sr. Alcalde una Placa conmemorativa.

Los Presidentes del C.D. Monteresma

El acto culminó con una hermosa actuación musical, a cargo de los coordinadores y algunos alumnos de la ESCUELA MUNICIPAL DE MUSICA.

Nuestros músicos fueron:

D. Gaspar Payá, Coordinador y profesor de guitarra
D. Miguel Arranz Peña, Alumno de guitarra
D. Fernando Arranz Carrera, Alumno de guitarra
D. José Francisco Martín Duque, Alumno de guitarra
D. Julio César Gómez, Alumno de guitarra

Con la emocionante actuación musical se dio fin al acto y se sirvió un aperitivo a todos los presentes

Momento Musical

Conferencia Deportiva: Carlota Castrejana

El pasado día 11 de Enero, dentro del ciclo de conferencias que desde 2007 que se vienen ofreciendo desde este Ayuntamiento a los amantes del Deporte, contamos con la atleta Carlota Castrejana; Campeona de Europa de triple salto en pista cubierta en el 2007, récord woman de España absoluta en triple salto al aire libre en el 2005 y campeona nacional de salto de altura y de triple salto en varias ocasiones.

La atleta riojana de triple salto se retiró del atletismo tras participar en los Juegos Olímpicos de Pekín 2008, y después de haberlo hecho en otros tres -Barcelona, Sidney y Atenas-. Castrejana ha combinado con éxito cuatro modalidades deportivas diferentes: baloncesto, salto de altura, salto de longitud y triple salto.

Carlota Castrejana y el Alcalde

Por ello, puede decirse que la ponente y nunca mejor dicho fue de altura.

Carlota Castrejana repasó su pasado, su presente y su futuro en la quinta Conferencia Deportiva de Palazuelos de Eresma que en esta ocasión versó sobre atletismo.

La atleta contó a través de dos vídeos su trayectoria en el deporte y todos sus éxitos. Precisamente, los momentos posteriores a su victoria en el Campeonato de Europa en pista cubierta le sirvieron para explicar las sensaciones de un deportista al proclamarse campeón. Castrejana, al mismo tiempo, hizo hincapié en «la importancia de trabajar con el deporte base», y animó a los jóvenes a que hagan deporte pero sin olvidar sus estudios.

Límites del Municipio con la Comunidad de Madrid

El día 11 de diciembre del pasado año 2008, se llevó a cabo en el Ayuntamiento de Rascafría (Madrid), la firma y sellado de las ACTAS DE DESLINDE de los dos municipios en la Sierra de Guadarrama.

Al acto asistió una representación institucional de nuestro Ayuntamiento, compuesta por el Sr. Alcalde y tres Concejales, además de la Secretaria en Funciones y un perito práctico.

El trabajo lo realizó el Instituto Geográfico Nacional por encargo de la Comunidad de Madrid y los límites territoriales quedan fijados, además de por mojones sobre el terreno, por puntos GPS.

Ayuntamiento de Rascafría

DATOS DE INTERÉS

Ayuntamiento:
De lunes a viernes, de 9:00 a 14:00 horas. Martes, también, de 17:00 a 19:00 horas.
Tfno: 921 44 93 54

Servicios técnicos municipales
* 921 44 93 54 (Ayuntamiento) 629 310 250 - 619 755 297

Agencia de Empleo y Desarrollo:
De lunes a viernes de 9:00 a 14:00 horas.
Agencia de Desarrollo en el centro municipal de Tabanera del Monte.
Tfno: 921 44 98 85

Juzgado de Paz:
Los martes de 9:30 a 11:00 horas junto al Ayuntamiento de Palazuelos de Eresma.
Contacto, secretario del juzgado en el Juzgado de Paz de La Granja.
Tfno: 921 47 24 43

Consultorio Médico de Palazuelos:
Tfno: 921 44 94 25
* Médico: de lunes a viernes, a partir de las 11:30 horas y hasta las 13:00 horas
* Pediatra: de lunes a jueves. Cita previa al teléfono 921 44 25 90
* ATS: Lunes y viernes, de 9:30 a 11:00 horas
Martes y jueves: a partir de las 12:30 y hasta las 14:00 horas
Miércoles: A partir de las 11:30 a 14:00 horas

Consultorio médico de Tabanera:
Tfno: 921 44 94 26
* Médico: Lunes, miércoles y viernes, a partir de las 9:30 horas y hasta las 11:00 horas
* ATS: Lunes, visita programada, martes y jueves: A partir de las 10:30 horas y hasta las 12:00 horas

Consultorio médico de Robledo:
Tfno: 921 44 49 34
* Médico: martes a jueves, de 10 a 12:00 horas
Lunes y viernes: Visita programada
* ATS: Miércoles, de 9:30 a 11:00 horas, viernes, de 11:30 a 13:00 horas

C.E.A.S:
Todos los lunes, a partir de las 12:30 y hasta las 14:30 horas, en el Ayuntamiento.
Tfno de contacto: 921 47 06 54

Colegió Público "La Atalaya":
Tfno: 921 44 92 14

Biblioteca Municipal:
(Tabanera del Monte): De lunes a jueves, de 10:00 a 13:30 horas y de lunes a domingo, de 17 a 21 horas. (Tfno: 921 44 98 85)

Centro Social del Chorrillo:
De Lunes a Viernes, de 17:00 a 21:00 horas.

Escuela de Música:
Calle Real, 50. Teléfono: 921 44 98 87

Casa Joven:
De viernes a domingo, de 18:00 a 22:00 horas.
C/ Real, 17. Palazuelos de Eresma

Punto de recepción de residuos:
* Cita previa en el Ayuntamiento

Punto de Información Juvenil (PIJ):
Centro Social el Chorrillo.
Horario de atención: De lunes a viernes de 17 a 21 horas

Transporte Público

Linecar

LUNES A VIERNES LABORABLES

DE SEGOVIA A TABANERA – PALAZUELOS				DE...TABANERA – PALAZUELOS A SEGOVIA			
SEGOVIA	TABANERA	PALAZUELOS	SAN CRISTÓB	SAN CRISTÓB.	TABANERA	PALAZUELOS	SEGOVIA
07:40	07:55	07:57			07:20	07:22	07:35
08:55	09:10	09:12			07:55	07:57	08:15
12:00 (2)	12:17	12:15	12:30 →		09:10	09:12	09:30
13:00 (1)	13:15	13:17			10:30	10:32	10:45
14:15 (4)	14:30	14:32			13:15	13:17	13:35
15:15	15:30	15:32			14:30	14:32	14:45
16:00 (1)	16:15	16:17			15:30	15:32	15:45
19:00	19:15	19:17		→ 17:15	17:17 (1)	17:19	17:35
20:00 (1)	20:15	20:17			19:15	19:17	19:35
20:55 (2-3)	21:22	21:24	←21:20		20:15	20:17	20:30
				→ 21:20	21:22 (1)	21:24	21:35

RECORRIDO POR SEGOVIA: ESTACIÓN BUSES – HOSPITAL – I.E.S. ANDRÉS LAGUNA – PISTA – PLAZA DE TOROS.

RECORRIDO POR TABANERA - PALAZUELOS: PRADILLOS – PLAZA MAYOR – COLEGIO – CHORRILLO – IGLESIA – SUPERMERCADO YOBANA.

(1) NO PASAN POR EL HOSPITAL
(2) NO PASAN POR PRADILLOS NI PLAZA DEL CHORRILLO
(3) PARA EN LA PLAZA ORIENTAL TODOS LOS DIAS
(4) PARA EN LA PLAZA ORIENTAL SÓLO LOS DÍAS LECTIVOS

RECORRIDO POR TABANERA - PALAZUELOS: PRADILLOS – PLAZA MAYOR – COLEGIO - CHORRILLO - IGLESIA – SUPERMERCADO YOBANA.

RECORRIDO POR SEGOVIA: PLAZA TOROS – PISTA– I.E.S. ANDRES LAGUNA–JARDINILLOS - HOSPITAL

(1) NO PARAN NI EN PRADILLOS NI EN CHORRILLO

SABADOS LABORABLES

DE SEGOV. A PALAZUELOS–TABANERA...TORR				DE TORR...TABANERA–PALAZUELOS A SEGOV.			
SEGOVIA	PALAZUELOS	TABANERA	TORRECABAL.	TORRECABALL.	TABANERA	PALAZUELOS	SEGOVIA
12:00	12:15	12:17			10:13	10:15	10:30
13:30	13:45	13:47			16:13	16:15	16:30
19:30	19:45	19:47			18:43	18:45	19:00
22:30	22:45	22:47			23:12	23:14	23:30

NOTA: NO PARAN NI EN PRADILLOS NI EN CHORRILLO

DOMINGOS Y FESTIVOS

DE SEGOVIA A PALAZUELOS-TABANERA...TORR				DE TORR...TABANERA–PALAZUELOS A SEGOV.			
SEGOVIA	PALAZUELOS	TABANERA	TORRECABAL.	TORRECABALL.	TABANERA	PALAZUELOS	SEGOVIA
13:30	13:45	13:47			12:13	12:15	12:30
19:30	19:45	19:47			16:13	16:15	16:30
22:30	22:45	22:47			20:13	20:15	20:30

NOTA: NO PARAN NI EN PRADILLOS NI EN CHORRILLO

La Sepulvedana

VALSAÍN - LA GRANJA - PARQUE ROBLEDO - PEÑAS DE ERIZO - SEGOVIA

	VALSAÍN	LA GRANJA	PARQUE ROBLEDO	PEÑAS DEL ERIZO	SEGOVIA
LABORABLES	7:10	7:20	7:23	7:25	7:40
LUNES A VIERNES LABORABLES	-	7:20	7:23	7:25	7:50
LABORABLES	7:50	8:00	8:03	8:05	8:30
LABORABLES	8:15	8:30	8:33	8:35	9:00
LABORABLES	9:20	9:30	9:33	9:35	10:00
LABORABLES	-	11:00	11:03	11:05	11:30
DOMINGOS Y FESTIVOS	10:50	11:00	11:03	11:05	11:30
LABORABLES	12:00	12:10	12:13	12:15	12:30
DOMINGOS Y FESTIVOS	-	12:10	12:13	12:15	12:30
LUNES A VIERNES LABORABLES	-	14:00	14:03	14:05	14:30
DIARIA	15:15	15:30	15:33	15:35	16:00
DIARIA	16:15	16:30	16:33	16:35	17:00
DIARIA	17:45	18:00	18:03	18:05	18:30
DIARIA	19:15	19:30	19:33	19:35	20:00
DIARIA	20:45	21:00	21:03	21:05	21:30
DOMINGOS Y FESTIVOS	-	22:00	22:03	22:05	22:30

SEGOVIA - PEÑAS DEL ERIZO - PARQUE ROBLEDO - LA GRANJA - VALSAÍN

	SEGOVIA	PEÑAS DEL ERIZO	PARQUE ROBLEDO	LA GRANJA	VALSAÍN
LUNES A VIERNES LABORABLES	8:55	9:05	9:07	9:25	9:35
LABORABLES	10:15	10:25	10:27	10:45	-
DOMINGOS Y FESTIVOS	10:15	10:25	10:27	10:45	10:55
DIARIA	11:30	11:40	11:42	11:45	11:55
LABORABLES	13:30	13:40	13:42	13:45	-
DOMINGOS Y FESTIVOS	13:30	13:40	13:42	13:45	13:55
LUNES A VIERNES LABORABLES	14:00	14:10	14:12	14:15	14:25
LUNES A VIERNES LABORABLES	14:30	14:40	14:42	14:45	-
LUNES A VIERNES LABORABLES	15:15	15:25	15:27	15:30	14:40
SÁBADOS, DOMINGOS Y FESTIVOS	15:30	15:40	15:42	15:45	15:55
DIARIA	17:00	17:10	17:12	17:45	15:55
DIARIA	18:45	18:55	18:57	19:00	19:10
DIARIA	20:15	20:25	20:27	20:30	20:40
DIARIA	21:00	21:10	21:12	21:15	-
LUNES A VIERNES LABORABLES	21:30	21:40	21:42	21:45	-
SÁBADOS, DOMINGOS Y FESTIVOS	21:30	21:40	21:42	21:45	-
DOMINGOS Y FESTIVOS	22:30	22:40	22:42	22:45	-

Taxis en Palazuelos de Eresma

Licencia N° 1: Tel.: 645 836 373
Licencia N° 2: Tel.: 695 381 724
Licencia N° 3: Tel.: 679 521 178

ESTAS LICENCIAS DE AUTOTAXIS ESTÁN A DISPOSICIÓN DE LOS VECINOS Y CIUDADANOS LAS 24 HORAS DEL DÍA.